Петропавловск-Камчатский:

265 лет со дня основания

Камчатская областная научная библиотека им. С. П. Крашенинникова

Информационно-библиографический отдел

Петропавловск-Камчатский:
265 лет со дня основания
(1740-2005)

Библиографический указатель литературы

Петропавловск-Камчатский
2005

ББК 91.9:63
П31

Составители: Н. И. Курохтина, Н. С. Швецова, Т. В. Кортышко

Ответственный за выпуск Б. С. Иванова

П 31 265 лет Петропавловску-Камчатскому (1740-2005) : библиогр. указ. Лит / Камч. обл. б-ка им. С. П. Крашенинникова, Информ.-библиогр. отд. ; сост.: Н. И. Курохтина, Н. С. Швецова, Т. В. Кортышко. - Петропавловск-Камчатский, 2005. - 74 с.

К читателю

Указатель литературы посвящен 265-летию основания г. Петропавловска-Камчатского и включает книги, статьи из книг, опубликованные в последние 15 лет (1990-2005 гг.). Предназначен указатель широкому кругу читателей, т. е. тем, кто интересуется современным состоянием экономики, экологией города, его богатейшей и необычной историей.

Вся литература сформирована в три крупные раздела: «Петропавловск сегодня», «Историческое прошлое города», который включает подразделы «История народного хозяйства», «Символы и памятные места города. История улиц», и «Петропавловск-Камчатский в воспоминаниях, художественной литературе, произведениях искусства».

В первом разделе литература расположена в логическом порядке: от общих работ к более частным вопросам. В разделе, посвященном истории, составители постарались расположить литературу в хронологическом порядке. В последнем – расположение идет от наиболее интересных, содержательных и значимых работ. В подразделах «Стихи» и «Песни» используется алфавит авторов.

Указатель аннотирован. Обширные аннотации сопутствуют книгам, статьи из книг снабжены справочными аннотациями.

Ценность пособия повышают приложения, в которые вошли тексты стихов, песен, фотографии, иллюстрации.

Особое внимание при работе с указателем следует обратить на библиографическое пособие «Петропавловску-Камчатскому – 250 лет: 1740-1990», которое в отличие от данного указателя, кроме книг, включает большое количество статей из периодических изданий.

Справочный аппарат представлен указателем авторов и заглавий, содержанием и вступительной статьей, содержащая краткие сведения по географическому положению, экономике, истории города, статистические данные.

Петропавловск-Камчатский
(1740-2005)

Петропавловск - Камчатский - административный и культурный центр Камчатской области, самый восточный порт России. Авачинская бухта, вдоль которой расположен город, является одной из самых удобных морских гаваней мира. Ее акватория судоходна в течение всего года. С трех сторон город окружают три густо поросшие кустарниками и деревьями сопки - Мишенная, Петровская и Никольская. Город крупной застройки занимает территорию 343 кв. км, располагает аэропортом и морским портом. Удален от Москвы на 11,873 тыс. км (9 часовых поясов). Население города – 196,6 тыс. человек (данные 2004 г.). Это около 50% всего населения области. По своей исторической значимости это единственный город Дальнего Востока, который занесен в список "Исторических населенных мест РСФСР".

В июле 1740 г. на берег Авачинской бухты со своим отрядом высадился штурман И. Елагин. Под его руководством здесь были возведены первые жилые строения, казармы, склады. 17 октября 1740 г. в Авачинской бухте остановились на зимовку два пакетбота Второй Камчатской экспедиции - "Св. Петр" и "Св. Павел". 17 октября считается официальной датой рождения Петропавловска - Камчатского. С этого времени историческая летопись города изобилует событиями, которые помнят и в России и во всем мире. В. Беринг сделал город базой эпохальных открытий в Мировом океане. Вслед за командором в Петропавловск приводили свои парусники И. Биллинггс, Г. Сарычев, И. Крузенштерн, В. Головнин, О. Коцебу, Ф. Литке, Ф. Врангель, Г. Невельской. Заходили сюда и зарубежные кругосветные экспедиции Д. Кука и Ж. Ф. Лаперуза. Многие из мореплавателей дали подробное описание города.

9 апреля 1812 г. Петропавловск стал административным центром управления областью и главным портом на Дальнем Востоке. В 1822 г. Петропавловский порт преобразован в город. С 1909 г. он вновь областной центр. С 1924 г. носит название Петропавловск - Камчатский. До 1932 г. - центр Камчатского округа Дальневосточного края, до 1956 г. - центр Камчатской области в составе Хабаровского края.

Одной из героических страниц Петропавловска является его оборона во время Крымской войны (1853 - 1856), когда объединенной англо-французской эскадре не удалось победить небольшой город-порт с населением 1594 человека. Здесь и сейчас сохранилось немало памятников событий той поры, а имена героев живы в названиях улиц, поселков, судов.

После эвакуации порта в устье Амура (1855) Петропавловск потерял свое значение как главный портовый и административный город на Тихом океане. К 1881 г. население Петропавловска составило всего 380 человек. Еще недавно оживленный морской порт превратился в захиревший населенный пункт у берегов Тихого океана.

И только на рубеже XIX-XX столетий дореволюционный Петропавловск вступает в пору своего наивысшего развития. Начинается активный рост населения, развивается научная деятельность. Ведет изыскания золотопромышленная экспедиция под руководством К. Богдановича, работает комплексная научная экспедиция Ф. Рябушинского, проводятся испытания на сельскохозяйственной станции. Начались регулярные наблюдения на сейсмо- и метеостанциях. Особо заметный след в ту пору оставили такие известные естествоиспытатели, как В. Комаров, П. Новограбленов, С. Грюнер, В. Тюшов и др.

В 1909 г. начались регулярные пароходные рейсы между Петропавловском и Владивостоком. В 1910 г. открылась первая телеграфная станция. В 1914 г. построили здание театра, заработала первая частная электростанция, открылась типография. Накануне революции в городе проживало 1189 жителей. Имелось высшее городское училище, церковно-приходская школа, казенная больница, кинотеатр, типография, телеграф, окружной суд, библиотека-читальня, струнный оркестр, любительский театр, кружок церковного пения.

В 1918 г. в Петропавловске была провозглашена советская власть и создан Совет рабочих депутатов, после чего город почти целое десятилетие не развивался.

С 1928 г. начался новый этап в развитии города. Стали зарождаться первые промышленные предприятия, улучшаться культурно-бытовые условия. В этом же году дала ток первая городская электростанция, построена новая баня, телефонная станция на сто номеров. В 1929 г. был создан первый на Камчатке совхоз «Петропавловский».

В 30-е гг. были построены первенцы рыбохозяйственной индустрии: судоремонтная верфь, жестяно-баночная фабрика, первые цеха судоремонтно-механического завода.

В тяжелые годы Великой Отечественной войны 23 октября 1943 г. было принято решение о строительстве Петропавловского морского порта, через который потом осуществлялись основные поставки по ленд-лизу. В августе-сентябре 1945 г. Петропавловский гарнизон участвовал в освобождении Курильских островов от японских милитаристов.

В 60-е гг., после выхода Камчатской области из состава Хабаровского края, Петропавловск вступил в пору бурного экономического развития. Был сформирован рыбодобывающий флот, реконструированы судоверфь, жестяно-баночная фабрика. Городской рыболовецкий колхоз им. В. И. Ленина превратился в одно из крупнейших в стране рыбодобывающих предприятий. 31 октября 1972 г. город был награжден орденом Трудового Красного знамени.

В 70-80-е гг. в Петропавловске выросли новые жилые микрорайоны - "Северо-Восток", "Зазеркальный", "Горизонт". Сданы в эксплуатацию здания Института вулканологии, областной библиотеки, педучилища, двух новых кинотеатров. Завершились работы по строительству ТЭЦ - 2, домостроительного комбината, городского аэропорта. Была сформирована структура пригородной зоны отдыха горожан. В городе функционировало 2 высших учебных заведения, 5 средне-специальных, драматический и кукольный театры. Работали научно - исследовательские учреждения: Институт вулканологии, ТИНРО, ВНИИОЗ. Население города приблизилось к 273 тыс. человек.

В период активного экономического реформирования (90-е – 2000 гг.) Петропавловск из городов с самым высоким уровнем жизни населения превратился в один из самых дорогих городов на Дальнем Востоке. Начался интенсивный отток населения. Выросла безработица. Крупные рыбохозяйственные предприятия либо прекратили свое существование, либо реорганизовались в акционерные общества. Острота энергетического кризиса ощущается в Петропавловске, как в ни каких других регионах страны.

Тем не менее, город живет и развивается, приспосабливается к новым экономическим условиям. В середине 90-х гг. сдан шестнадцатиэтажный дом, введены новые городские АТС на 10000 телефонных номеров. В 1996 г. заложена Аллея Морской славы. В начале аллеи стоит мраморный постамент. В замурованной в

постамент капсуле находится обращение к потомкам. Капсулу можно вскрыть только 20 октября 2046 г. В Петропавловске имеются восемь высших государственных заведений (включая филиалы), 9 средне-специальных и профессионально-технических училищ, 46 образовательных школ, 2 театра, 2 музея, 3 кинотеатра, 23 библиотеки. 12 научно-исследовательских организаций ведут свои научные изыскания и разработки. В черте города расположено 18 памятников. Среди них самый старинный на Дальнем Востоке - памятник Берингу.

Статья подготовлена Н. И. Курохтиной

1. Петропавловску-Камчатскому 250 лет: 1740-1990: Библиогр. указ. / Камч. обл. науч. б-ка им. С. П. Крашенинникова. Информ.-библиогр. отд.; Сост. Н. И. Курохтина. – Петропавловск-Камчатский, 1991. – 88 с.

Петропавловск сегодня

Общие работы

2. Основные показатели экономического и социального положения г. Петропавловска-Камчатского: Стат. сб. (Номер по кат. 7) / Федер. служба гос. статистики. Камч. обл. ком. гос. статистики. – Петропавловск-Камчатский, 2004. – 90 с.

3. Основные показатели экономического и социального положения г. Петропавловска-Камчатского: Стат. сб. (Номер по кат. 8) / Госкомстат России. Камч. обл. ком. гос. статистики. – Петропавловск-Камчатский, 2003. – 79 с.

4. Социально-экономическая ситуация в г. Петропавловске-Камчатском за 2003 год: Годовой докл. (Номер по кат. 32) / Госкомстат России. Камч. обл. ком. гос. статистики. – Петропавловск-Камчатский, 2004. – 85 с.

5. Экономическое и социальное положение городов и районов Камчатской обл. (1995-2002 гг.): Стат. сб. (Номер по кат. 2) / Федер. служба гос. статистики. Камч. обл. ком. гос. статистики. – Петропавловск-Камчатский, 2004. – 120 с.

6. Экономическое и социальное положение городов и районов Камчатской области. 2003 год: Стат. сб. (Номер по кат. 3) / Госкомстат России. Камч. обл. ком. гос. статистики. – Петропавловск-Камчатский, 2003. – 119 с.

7. Моисеев Р. С. О проекте концепции развития Петропавловска-Камчатского // Петропавловску-Камчатскому – 260 лет: Материалы науч. ист. конф., 17-18 окт. 2000 г. – Петропавловск-Камчатский, 2001. – С. 59-68.

8. Моисеев Р. С. Факторы и перспективы развития г. Петропавловска-Камчатского // Вопросы географии Камчатки. – Петропавловск-Камчатский, 1990. – Вып. 10. – С. 18-25.

9. Петропавловск-Камчатский // Отечество: История, люди, регионы России: Энцикл. словарь. – М., 1999. – С. 456.

10. Петропавловск-Камчатский // Города России: Энцикл. – М., 1998. – С. 353-354. – К ст. прил. ошибоч. фот.

11. Петропавловск-Камчатский // География России: Энцикл. – М., 1998. – С. 452.

12. Жилин М. Гавань Петра и Павла // «Плавать по морю необходимо…» / Сост. М. Жилин. – Петропавловск-Камчатский, 1998. – С. 23-26.

13. Песков В. Город у океана / В. Песков, М. Жилин // Песков В. Русский след / В. Песков, М. Жилин. – М., 1994. – С. 30-47.

14. Смышляев А. А. Прогулки по Петропавловску: [Город и горожане: Сб. очерков]. – Петропавловск-Камчатский; СПб, 2000. – 207 с. – (Петропавловску-Камчатскому 260 лет).

Экология

15. Город Петропавловск-Камчатский // Гос. доклад «О состоянии и об охране окружающей среды Камчатской обл. и Корякского автономного окр. в 2001 г.». – Петропавловск-Камчатский, 2002. – С. 181-184.

16. Город и экология // Петропавловску-Камчатскому – 260 лет: Материалы науч. ист. конф., 17-18 окт. 2000 г. – Петропавловск-Камчатский, 2001. –С. 34-35.

17. Березовская В. А. Авачинская губа – прошлое, настоящее, будущее: [Экол. состояние и проблемы очистки] / В. А. Березовская, Н. Г. Клочкова // Третьи международные исторические и Свято-Иннокентьевские чтения, посвященные 300-летию присоединения Камчатки к России: Материалы. – Петропавловск-Камчатский, 1999. – С. 144-145.

18. Дмитриев В. Д. Авачинская бухта и ее берега: вчера, сегодня, завтра / В. Д. Дмитриев, А. А. Иглин: [Обоснование к созданию особой экон. зоны со щадящим режимом производств. деятельности в город. черте Петропавловска с целью восстановления экол. благополучия Авачинской бухты] // Ветер веков в парусах России: Материалы XX Крашенинник. чтений. – Петропавловск-Камчатский, 2003. – С. 49-53.

19. Цюрупа А. И. Камчатские экотоны: Границы и взаимодействие городских экосистем // Петропавловску-Камчатскому – 260 лет: Материалы науч. ист. конф., 17-18 окт. 2000 г. – Петропавловск-Камчатский, 2001. – С. 113-115.

20. Извекова Е. В. Озеленение города Петропавловска-Камчатского / Е. В. Извекова, С. Д. Кратасюк // Вопр. географии Камчатки. – Петропавловск-Камчатский, 1990. – Вып. 10. – С. 99-101.

21. Шубина Т. А. О проблемах сохранения и развития зеленого фонда Петропавловско-Елизовской агломерации // Третьи международные исторические и Свято-Иннокентьевские чтения, посвященные 300-летию присоединения Камчатки к России: Материалы. – Петропавловск-Камчатский, 1999. – С. 149-151.

22. Виноградов В. Н. Климат Петропавловска-Камчатского в XIX-XX столетиях / В. Н. Виноградов, Я. Д. Муравьев, В. И. Кондратюк // Вопр. географии Камчатки. – Петропавловск-Камчатский, 1990. – Вып. 10. – С. 3-17.

23. Мелекесцев И. В. Сильные вулканические пеплопады в районе г. Петропавловска-Камчатского // Вопр. географии Камчатки. – Петропавловск-Камчатский, 1990. – Вып. 10. – С. 101-107.

Карты

24. Петропавловск-Камчатский: Атлас города: Картограф. изд. – Петропавловск-Камчатский: КамчатТГП; Роскартография, [Б. г.] – Вып. 1. – 34 с.

25. Петропавловск-Камчатский: Топограф. карты. – М.: Роскартография, 2001. – 1 л. карт. – (Карты городов России).

26. Петропавловск-Камчатский: Фотокарта / Сост. Гос. науч.-исслед. производств. центром «Природа». – Петропавловск-Камчатский: Природа, 1994.

ИСТОРИЧЕСКОЕ ПРОШЛОЕ ГОРОДА

27. Петропавловск-Камчатский: История города в документах и воспоминаниях: 1740-1990: [В 2-х ч.]. – Петропавловск-Камчатский: Дальневосточ. кн. изд-во, 1994. – 503 с. – Ч. 1: Дореволюционный Петропавловск (1740-1916 гг.) / Сост. Б. П. Полевой. – С. 5-284; Ч. 2: Петропавловск в советский период (1917-1993 гг.) / Сост. Б. И. Мухачев. – С. 287-503.
Сборник является единственной документальной летописью Петропавловска-Камчатского. Здесь собраны многочисленные документы, дающие полное представление о жизни горожан на фоне исторических событий, происходивших в свое время в нашей стране. Значительная часть документов извлечена из архивных хранилищ впервые. Книга эта – результат настоящего научного подвижничества двух ученых. Один из них Б. П. Полевой, доктор исторических наук, крупнейший знаток истории открытия и освоения Сибири, Дальнего Востока, Русской Америки. Другой – доктор исторических наук Б. И. Мухачев – специалист по советской истории Дальнего Востока, автор многочисленных публикаций первых лет советской власти на Камчатке.

28. Яровикова И. А. Письменные источники по истории Петропавловска-Камчатского // Петропавловску-Камчатскому – 260 лет: Материалы науч. ист. конф., 17-18 окт. 2000 г. – Петропавловск-Камчатский, 2001. – С. 132-134.

29. Витер И. В. Материалы РГА ВМФ как источники изучения истории Камчатки и Петропавловска-Камчатского // Российский флот и история Камчатки: Тез. докл. науч. конф., 17-18 окт. 1996 г. – Петропавловск-Камчатский, 1997. – С. 10-12.

30. Яровикова И. А. Петропавловск-Камчатский в документах архивов // Межвузовская научно-теоретическая конференция преподавателей: Материалы и тез. докл. – Петропавловск-Камчатский, 1991. – С. 88-90.

31. Козик А. В. Из истории Петропавловска-Камчатского: наименование города в официальных источниках // Петропавловску-Камчатскому – 260 лет: Материалы науч. ист. конф., 17-18 окт. 2000 г. – Петропавловск-Камчатский, 2001. – С. 38-39.

32. Ширяев С. Т. Петропавловск-Камчатский (1740-2000): История изучения // Петропавловску-Камчатскому – 260 лет: Материалы науч. ист. конф., 17-18 окт. 2000 г. – Петропавловск-Камчатский, 2001. – С. 118-119.

33. Быкасов В. Е. Потерянный юбилей: [Размышления о точной дате образования Петропавловска] // Ветер веков в парусах России: Материалы XX Крашенинник. чтений. – Петропавловск-Камчатский, 2003. – С. 26-28.

34. Петропавловск-Камчатский: Ист.-геогр. атлас [XVIIв.-1990 гг.] / Дальневост. аэрогеодез. предприятие Федер. службы геодезии и картографии России; Редкол.: В. Н. Гнатишин, Г. В. Чаусова, В. П. Мартыненко и др. – Петропавловск-Камчатский: Камчаткн., 1994. – 78, [16] с.
Атлас включает разделы по истории, природным условиям, населению и экономике Камчатки. Оформлен цветными фотографиями и содержит краткую хронику истории города.

35. Витер И. В. Город над Авачинской бухтой (История города Петропавловска-Камчатского) / И. В. Витер, А. А. Смышляев. – Петропавловск-Камчатский: Камч. печ. двор, 2000. – 207 с.: фот.; ил.
В книге последовательно раскрывается история города Петропавловска-Камчатского за 260 лет существования – от момента возникновения в 1740 г. до конца XX в. Издание снабжено ценнейшими историческими фотографиями, схемами, планами, копиями документов.

36. Город Петропавловск-Камчатский в XVIII-XX вв. // Камчатка XVII-XX вв.: Ист.-геогр. атлас. – М., 1997. – С. 79-95.
Глава снабжена историческими фотографиями, планами города от 1740 г. до современности.

37. Витер И. В. Хроника строительства города Петропавловска (1740-1923 гг.) / Портр. галерея «Скрижали Камчатки». Камч. обл. науч. б-ка им. С. П. Крашенинникова. – Петропавловск-Камчатский: СЭТО-СТ, 1997. – 112 с.: ил.
Автор книги – известный в обл. историк и краевед. Предлагаемое читателю издание – результат длительных, кропотливых, научных изысканий во многих архивах страны – в полной мере представляет историческую хронологию развития города.

38. Курохтина Н. И. Из истории библиотечного дела на Камчатке: [На примере библиотек г. Петропавловска: 1740-1923 гг.] // Неизвест. Камчатка. – Петропавловск-Камчатский, 1998. - № 1. – С. 40-42.

39. Геготаулина Л. А. Школы Петропавловска: страницы прошлого: [1740-1917 гг.] // Петропавловску-Камчатскому – 260 лет: Материалы науч. ист. конф., 17-18 окт. 2000 г. – Петропавловск-Камчатский, 2001. –С. 21-25.

40. Сологуб Я. Л. Петропавловск как административный центр (1856-1909 гг.) // Петропавловску-Камчатскому – 260 лет: Материалы науч. ист. конф., 17-18 окт. 2000 г. – Петропавловск-Камчатский, 2001. – С. 89-90.

41. Геготаулина Л. А. Петропавловское высшее начальное училище: [60-е гг. XIX в. – 20-е гг. XX в.] // Краевед. зап. / Камч. обл. краевед. музей. – Петропавловск-Камчатский, 1993. – Вып. 8. – С. 190-219: фот.

42. Мартыненко В. П. Обретение «камчатской пристани»: [Из истории Авачинской губы и освоение ее моряками В. Беринга для устройства здесь мор. порта: 1740 г.] // Мартыненко В. Презрев угрюмый рок. – Петропавловск-Камчатский, 1997. – С. 33-41.

43. Барканова Л. А. История флотских экипажей Петропавловского порта в XIX в. // Третьи международные исторические и Свято-Иннокентьевские чтения, посвящ. 300-летию присоединения Камчатки к России: Материалы. – Петропавловск-Камчатский, 1999. – С. 110-113.

44. Островская Е. Р. Карл Дитмар о Камчатке и Петропавловске середины XIX в. // Ветер веков в парусах России: Материалы XX Крашенинник. чтений. – Петропавловск-Камчатский, 2003. – С. 94-98.
К. Дитмар – натуралист, выпускник Дерптского университета, чиновник особых поручений по горной части при губернаторе В. Завойко 1851-1855 гг.

45. Ховзун А. Петропавловский маяк: [Установлен на м. Маячном в устье Авачинской губы в нач. XIX в. для обеспечения безопасности подхода к Петропавл. порту. История маяка с 1835г.] // Неизвест. Камчатка. – Петропавловск-Камчатский, 2000. - № 1. – С. 58-62.: фот.

46. Мартыненко В. П. История одной карты [Авачинской губы. Сост. В. В. Вагановым в 1849 г.] // Мартыненко В. П. Презрев угрюмый рок. – Петропавловск-Камчатский, 1997. – С. 216-225.

47. Героическая оборона Петропавловска-Камчатского в 1854 г.: Рек. указ. лит. / Камч. обл науч. б-ка им. С. П. Крашенинникова. Информ.-библиогр. отд. Сост. Н. И. Курохтина, Т. В. Кортышко. – Петропавловск-Камчатский, 2004. – 46 с.
Петропавловская оборона во время Крымской войны (1853-1856) – самая яркая страница в исторической летописи Петропавловска, когда объединенной англо-французской эскадре не удалось победить далекий город – порт с населением в 1590 человек. В городе сохранилось немало памятников событий той поры, а имена героев живы в названиях улиц, поселков, судов.

48. Сергеев В. Д. Героическая оборона Петропавловска в 1854 г. // Сергеев В. Д. Страницы истории Камчатки (дореволюц. период): Учеб.-метод. пособие. – Петропавловск-Камчатский, 1992. – С. 122-139.

49. Оборона Петропавловска: [Цикл ст.] // «Плавать по морю необходимо…» / Сост. М. Жилин. – Петропавловск-Камчатский, 1998. – С. 88-101.

50. Гаврилов С. В. «Пардону» врагу не дали… // Гаврилов С. В. Маленькие камчатские истории. – Петропавловск-Камчатский, 2002. – С. 3-8.

51. Сергеев В. Д. Развитие города и порта [конец XIX – нач. XX вв.] // Сергеев В. Д. Страницы истории Камчатки (дореволюц. период): Учеб.-метод. пособие. – Петропавловск-Камчатский, 1992. – С. 172-175: фот.

52. Полевой Б. П. Десять лет перед революцией: Из истории г. Петропавловска-Камчатского: [Нач. XX в.] // Камчатка: Лит.-худож. сб. – Петропавловск-Камчатский, 1991. – С. 125-147.

53. Витер И. В. Петропавловск: Начало [XX] века // Краевед. зап. / Камч. обл. краевед. музей. – 1993. – Вып. 8. – С. 170-189: ил.; пл.

54. Кузнецова Е. В. Духовный подъем города Петропавловска в начале XX века // Петропавловску-Камчатскому – 260 лет: Материалы науч. ист. конф., 17-18 окт. 2000 г. – Петропавловск-Камчатский, 2001. – С. 45-49.

55. Гаврилов С. В. Две войны Петропавловска: [О событиях, связ. с нач. рус.-яп. (1904-1905 гг.) и Первой мировой (1914-1918 гг.) войн] // Гаврилов С. В. Маленькие камчатские истории. – Петропавловск-Камчатский, 2002. – С. 13-32.

56. Гаврилов С. В. Будни и праздники нашего города: Год 1916; Год 1917 [По материалам дореволюц. газ. «Камчатский листок»] // Гаврилов С. В. Маленькие камчатские истории. – Петропавловск-Камчатский, 2002. – С. 32-47.

57. Петропавловск-Камчатский: Крат. хроника событий (1917-1988 гг.) / Сост. В. П. Мартыненко, Н. И. Захарова // Камчатка: Лит.-худож. сб. – Петропавловск-Камчатский, 1990. – С. 138-149.

58. Пустовит В. П. Петропавловская городская дума 1917-1922 гг.: Первый опыт местного самоуправления на Камчатке // Третьи международные исторические и Свято-Иннокентьевские чтения, посвященные 300-летию присоединения Камчатки к России: Материалы. – Петропавловск-Камчатский, 1999. – С. 94-101.

59. Михайлова Т. Р. Перепись населения г. Петропавловска 1923 г. и обзор материалов по статистике Камч. губернии 1925 г. // Изучение и освоение Камчатки в XX веке: Материалы XIX Крашенинник. чтений. – Петропавловск-Камчатский, 2002. – С. 86-90: табл. – (К 75-летию Акционер. Камч. о-ва).

60. Гаврилов С. В. У города тоже есть паспорт: [Петропавловск в конце 30-х – нач. 40-х гг. XX в. По документам Камч. обл. гос. арх.] // Гаврилов С. В. Маленькие камчатские истории. – Петропавловск-Камчатский, 2002. – С. 47-52.

61. Козик Л. В. Страницы истории Петропавловска: Акоград: [Гор. поселок Акционер. Камч. о-ва 30-40-х гг. XX в.] // Краевед. зап. / Камч. обл. краевед. музей. – Петропавловск-Камчатский, 1991. – Вып. 7. – С. 68-84: фот.

Петропавловск в годы Великой Отечественной войны

62. Книга Памяти / РФ; Камч. обл. – Петропавловск-Камчатский: Дальневост. кн. изд-во, 1995. – 118 с.
Книга Памяти включает имена погибших воинов, призванных с Камчатки в 1941-1945 гг. В том числе в ней в полной мере представлены имена погибших петропавловчан.

63. Барканова Л. А. Участие подводных лодок Петропавловской военно-морской базы во Второй мировой войне // Российский флот и история Камчатки: Тез. докл. науч. конф. 17-18 окт., 1996 г. – Петропавловск-Камчатский, 1997. – С. 26-29.

64. Паперно А. Х. Транспортная эпопея: [Роль Петропавловска в поставках по ленд-лизу в 1941-1945 гг.] // «Плавать по морю необходимо…» / Сост. М. Жилин. – Петропавловск-Камчатский, 1998. – С. 117-118.

65. Паперно А. Х. Порт Петропавловска-Камчатского в тихоокеанской транспортной эпопее 1941-1945 гг. // Третьи международные исторические и Свято-Иннокентьевские чтения, посвященные 300-летию присоединения Камчатки к России: Материалы. – Петропавловск-Камчатский, 1999. – С. 104-105.

66. Галас М. Л. Петропавловск-Камчатский морской порт в годы Великой Отечественной войны: Транзит грузов ленд-лиза // Российский флот и история Камчатки: Тез. докл. науч. конф., 17-18 окт. 1996 г. – Петропавловск-Камчатский, 1997. – С. 15-20.

67. Акшинский В. Курильский десант: Док. повесть. – Изд. 2-е, доп. – Петропавловск-Камчатский: Новая кн., 1995. – 190 с: фот.
Документальная повесть об освобождении Курильских островов в августе-сентябре 1945 г. от японских милитаристов. Автор книги – редактор обл. газет «Камчатский комсомолец», «Камчатская правда», непосредственный участник десанта, с большой достоверностью излагает ход операции и с любовью пишет о ратной доблести, мужестве, отваге и бесстрашии бойцов Камчатского оборонительного района, среди которых отличились воины Петропавловской морской базы П. Ильичев, Н. Вилков. Большой вклад в дело победы внесли и мирные жители Петропавловска. Представители власти, рабочие рыбного и морского рыбного портов, рыбаки, женщины и подростки, все как один, петропавловчане приняли посильное участие в организации десанта. Их усилия

привели к молниеносному завершению крупной военной операции по освобождению Курил от японцев.

68. Курильский десант: [Цикл ст.] // «Плавать по морю необходимо…» / Сост. М. Жилин. – Петропавловск-Камчатский, 1998. – С. 135-148.

69. Христофоров А. Ж. Морской Курильский десант. Как это было: [Очерк включил ранее не публ. док.] // Краевед. зап. / Камч. обл. краевед. Музей. – Петропавловск-Камчатский, 1995. – Вып. 9. – С. 23-48.

70. Христофоров А. Ж. Курильский морской десант // Российский флот и история Камчатки: Тез. докл. науч. конф., 17-18 окт. 1996 г. – Петропавловск-Камчатский, 1997. – С. 30-35.

71. Христофоров А. Ж. Роль Петропавловской военно-морской базы в обеспечении Курильской десантной операции // Петропавловску-Камчатскому – 260 лет: Материалы науч. ист. конф., 17-18 окт. 2000 г. – Петропавловск-Камчатский, 2001. –С. 106-111.
К статье приложен план посадки десантных войск в порту Петропавловск от 16 августа 1945 г.

72. Гаврилов С. В. Петропавловск полвека назад: [Конец 40-х – нач. 50-х гг. XX в.] // Гаврилов С. В. Маленькие камчатские истории. – Петропавловск-Камчатский, 2002. – С. 52-57.

История народного хозяйства

73. Гаврилов С. В. Три века Петропавловского порта: Развитие портового хоз-ва г. Петропавловска-Камч. в XVIII-XX вв. (1740-1980 гг.) / Администрация Камч. обл. Совет нар. депутатов Камч. обл. и др. – Петропавловск-Камчатский: Камч. печ. двор, 2004. – 436 с.: ил. – (К 300-летию прихода русских людей на берега Авачинской губы).
Автор дает характеристику основных исторических этапов развития портов г. Петропавловска-Камчатского. Книга снабжена иллюстрациями (некоторые из них публикуются впервые), приложениями.

74. Гаврилов С. В. Развитие портового хозяйства г. Петропавловска-Камчатского: Хронология основных событий с 1740 по 1980 гг. // Камчатка: прошлое и настоящее: Материалы XXI Крашенинник. чтений. – Петропавловск-Камчатский, 2004. – С. 76-83.

75. Гаврилов С. В. Несколько этапов развития портового хозяйства Петропавловска (XVIII – середина XX вв.) // Ветер веков в парусах России: Материалы XX Крашенинник. чтений. – Петропавловск-Камчатский, 2003. – С. 36-44.

76. Хлыпалов В. М. Электрификация Петропавловска-Камчатского (1910-1970 гг.) // Краевед. зап. / Камч. обл. краевед. музей. – Петропавловск-Камчатский, 1991. – Вып. 7. – С. 60-67: фот.

77. Щукин А. А. Завод на Озерновской косе: [Петропавл. судоремонт.-мех. з-д, 1930-1993 гг.] // «Плавать по морю необходимо…» / Сост. М. Жилин. – Петропавловск-Камчатский, 1998. – С. 292-297.

78. Богачева Л. И. Первый Петропавловский совхоз: Страницы истории [нач. 30-х – 1943 гг.] // Петропавловску-Камчатскому – 260 лет: Материалы науч. ист. конф., 17-18 окт. 2000 г. – Петропавловск-Камчатский, 2001. –С. 7-8.

79. Усов А. И. Бухта Надежды [Петропавл. судоверфь в 1936-1993 гг.] // «Плавать по морю необходимо…» / Сост. М. Жилин. – Петропавловск-Камчатский, 1998. – С. 272-291: фот.

80. Зелинский И. Кое-что о Петропавловске 50-х гг. [XX в. Застройка города] // Зелинский И. Этажи моей жизни. – Петропавловск-Камчатский, 1997. – С. 38-42.
В приложении фотографии Петропавловска 50-90-х гг.

81. Лютиков В. Р. С маркой «Фрезы»: Петропавл. судоремонт. з-д «Фреза», 1956-1990 гг. // «Плавать по морю необходимо…» / Сост. М. Жилин. – Петропавловск-Камчатский, 1998. – С. 298-304.
Рубрика включила статьи Н. Кутузова «Рождение цеха», Л. Болдырева «Скорая для судов».

Петропавловский городской колхоз им. В. И. Ленина

82. Из жизни крупнейшего рыболовецкого колхоза СССР: [К 70-летию колхоза] // Сев. Пацифика. – Петропавловск-Камчатский, 1999. - № 1. – С. 133-151: фот.

83. Санеев Н. Сероглазка: [Рыбац. поселок] // «Плавать по морю необходимо…» / Сост. М. Жилин. – Петропавловск-Камчатский, 1998. – С. 298-304.

Петропавловский морской рыбный порт

84. Гаврилов С. Петропавловский порт Акционерного Камчатского Общества в 1933-1945 гг.: [Становление и работа в годы Великой Отечеств. Войны] // Вопросы истории рыбной промышленности Камчатки: Сб. тр. – Петропавловск-Камчатский, 2003. – Вып. 6. – С. 134-197.

85. Гречухин А. И. Рыбацкая гавань: [1933-1990 гг.] // «Плавать по морю необходимо…» / Сост. М. Жилин. – Петропавловск-Камчатский, 1998. – С. 265-269: фот.

Петропавловский морской торговый порт

86. Петропавловск-Камчатский морской торговый порт: 1943-2003: Юбил. изд. – Петропавловск-Камчатский: Б. и., 2003. – 70 с: фот. – (60 лет Петропавл. мор. порту).

87. Иванчей А. Ф. Морские ворота: [1933-1990 гг.] // «Плавать по морю необходимо…» / Сост. М. Жилин. – Петропавловск-Камчатский, 1998. – С. 361-364.

88. Виноградов А. Н. Краткая записка об истории строительства морского порта в Петропавловске-Камчатском в 1942-1945 годах // Краевед. зап. / Камч. обл. краевед. музей. – Петропавловск-Камчатский, 1995. – Вып. 9. – С. 5-22.

89. Соколова С. И. Петропавловский порт. Год 1942-й // Краевед. зап. / Камч. обл. краевед. музей. – Петропавловск-Камчатский, 1997. – Вып. 10. – С. 254-258.
Об исполнении приказа по Народному комиссариату Морского флота Союза ССР «О строительстве Петропавловского на Камчатке порта» от 8 июня 1942 г.

90. Тупиков Е. А. Начало строительства Петропавловск-Камчатского морского торгового порта: [16 окт. 1943 г. Гос. ком. обороны принял Постановление № 4344 о стр-ве в Петропавловске-на Камчатке мор. торгового порта] // Камчатка: Лит.-худож. сб. – Петропавловск-Камчатский, 1991. – С. 148-155.

Символы и памятные места города. История улиц

91. Город Петропавловск-Камчатский // Гербы городов России. – М., 1998. – С. 217.
Герб введен градоначальником Петропавловска-Камчатского 16 декабря 1993 г. Исторический герб города ранее утвержден 26 апреля 1913 г.

92. Сачкова Л. И. Из истории герба г. Петропавловска-Камчатского: [Середина XIX- нач. XX вв.] // Межвузовская научно-теоретическая конференция преподавателей: Тез. докл. – Петропавловск-Камчатский, 1990. – С. 147-152.

93. Захарова Н. И. От юбилея к юбилею: раздумья краеведа: [Об ист. значимости города и состоянии его памят. и знаменат. мест] // Петропавловску-Камчатскому – 260 лет: Материалы науч. ист. конф., 17-18 окт. 2000 г. – Петропавловск-Камчатский, 2001. – С. 29-31.

94. Калинина А. В. Имена святых апостолов в названиях, связанных с историей Петропавловска-Камчатского // Петропавловску-Камчатскому – 260 лет: Материалы науч. ист. конф., 17-18 окт. 2000 г. – Петропавловск-Камчатский, 2001. – С. 36-37.

95. Символ столицы Камчатки: [Стела на въезде в Петропавловск. Установлена в нояб. 1973 г. Авт. проекта Ю. Копытовский] // «Плавать по морю необходимо…» / Сост. М. Жилин. – Петропавловск-Камчатский, 1998. – С. 37.

96. Челноков Ф. Г. Чьи корабли украшают въезд в Петропавловск? // «Знать свое отечество во всех его пределах»: Тез. XVIII Крашенинник. чтений. – Петропавловск-Камчатский, 2001. – С. 119-122.

97. Пирагис А. П. Петропавловск-Камчатский: Улицы города рассказывают. – Изд. 2-е, с доп. и изм. – Петропавловск-Камчатский: Новая кн., 2000. – 128 с. – (260 лет).
Автор книги – старожил и патриот Петропавловска. Его книга включает не только очерки по истории улиц города, но и дает популярное изложение его истории более чем за 250 лет, знакомит читателя как с героическим прошлым, так и современным состоянием Петропавловска.

98. Пирагис А. П. Улица на карте Петропавловска: [Из истории названий улиц, 1817-1952 гг.] // Неизвест. Камчатка. – Петропавловск-Камчатский, 1997. - № 1. – С. 8-9.

99. Тетрад О. В. Стефан Беляев и Никифор Бойко: Их имена в названиях улиц города // Петропавловску-Камчатскому – 260 лет: Материалы науч. ист. конф., 17-18 окт. 2000 г. – Петропавловск-Камчатский, 2001. – С. 96-98.

100. Пирагис А. П. Сколько фонтанов было в Петропавловске? // Неизвест. Камчатка. – Петропавловск-Камчатский, 1997. - № 2. – С. 12-13: фот.

101. Мартыненко В. П. Возвращение традиции [празднования Дня города. Из истории] // Неизвест. Камчатка. – Петропавловск-Камчатский, 1997. - № 3. – С. 16-17.

102. Гаврилов С. В. День памяти защитников Отечества: [О праздновании памят. даты, посвящ. героям обороны города 1854 г. Петропавловске в сент. 1922 г.] // Гаврилов С. В. Маленькие камчатские истории. – Петропавловск-Камчатский, 2002. – С. 8-12.

103. Богачева Л. И. Михаил Матвеевич – почетный гражданин Петропавловска-Камчатского // Петропавловску-Камчатскому – 260 лет: Материалы науч. ист. конф., 17-18 окт. 2000 г. – Петропавловск-Камчатский, 2001. –С. 6.
М. М. Макаров – заслуженный врач РСФСР, награжден орденом Ленина, двумя медалями. В здравоохранении области – с 1936 г. В 1966 г. решением Петропавловского горисполкома Макарову было присвоено звание «Почетный гражданин города Петропавловска-Камчатского», а также вручена специальная медаль за № 1 и диплом с золотым тиснением. Умер на Камчатке в 1974 г.

Петропавловск в воспоминаниях, художественной литературе, в произведениях искусства

Воспоминания

104. Завойко С. В. Воспоминания [сына адм. В. С. Завойко] / Вступ. ст. В. Мартыненко // Камчатка: Лит.-худож. сб. – Петропавловск-Камчатский, 1993. – С. 98-129.
В воспоминаниях подробно представлены картины жизни и быта петропавловцев середины XIX в.

105. Полутов И. А. О городе Петропавловске-Камчатском в довоенные и послевоенные годы // Камчатка: Лит.-худож. сб. – Петропавловск-Камчатский, 1991. – С. 156-158.
Автор – старожил, научный сотрудник ТИНРО, почетный гражданин города.

106. Полутов И. А. Петропавловск-Камчатский // Полутов И. А. Давным-давно. – Петропавловск-Камчатский, 1995. – С. 143-147.

107. Бооль В. В. Картинки из детства (1935-1945) // Петропавловску-Камчатскому – 260 лет: Материалы науч. ист. конф., 17-18 окт. 2000 г. – Петропавловск-Камчатский, 2001. – С. 9-11.
Автор – известный краевед, старожил Петропавловска.

108. Панина Н. В. Как мы жили на Камчатке: [Петропавловск в 1930-1955 гг.] //Краевед. зап. / Камч. обл. краевед. музей. – Петропавловск-Камчатский, 1991. – Вып. 7. – С. 107-131.
Автор – жена директора ТИНРО К. Н. Панина.

109. Семенова Р. Я жила на Ленинской, 33…: [Город в 50-е гг. XX в.] // Неизвест. Камчатка. – Петропавловск-Камчатский, 1997. - № 3. – С. 20-21.

Проза

110. Борщаговский А. М. Русский флаг: Роман. – М.: Баян, 1994. – 57 с.: ил. – (Летопись Росии).
Эта книга – единственное художественное произведение, которое глубоко и полно, с исторической достоверностью воспроизводит события Петропавловской обороны 1854-1855 гг. Герои книги, реально существовавшие личности, представлены на страницах романа в соответствии с их характерами, интересами и действительными фактами истории.

111. Данилов Н. С. Кордон: Роман. – М.: Граница, 1992. – 414 с. – (Стражи порубежья).

Роман «Кордон» один из немногих художественных произведений, целиком посвященных обороне Камчатки. Его страницы воскрешают исторические события, начиная со знаменитого перехода «Авроры» из Кронштадта в Петропавловск и заканчивая позорным уходом эскадры из Петропавловска.

112. Задорнов Н. П. Война за океан: Роман. – Хабаровск: Кн. изд-во, 1990. – 509 с. – (Б-ка дальневост. романа).
В книге «Война за океан» Н. Задорнов рисует величественные, полные драматизма и поэзии картины освоения русскими богатейшего дальневосточного края, на фоне которых автор воспроизвел героические страницы русской военной истории, в частности оборону Петропавловска.

113. Поротов Г. Г. Камчадалы: Роман. – Петропавловск-Камчатский: РИО КОТ, 1994. – 264, [2] с.: ил. – (Фонд компенсации (в пользу народов Севера)).
Действие восходит к началу XX в. к событиям русско-японской войны 1904-1905 гг. В это время Россия на всех фронтах терпела поражения, и маленькая победа жителей Камчатки стала ярким эпизодом в цепи преследующих Россию неудач. На защиту Камчатки встали все жители Петропавловска и по долгу службы, и по велению сердца. Это был единый патриотический порыв. Г. Г. Поротов является первым, кто дал этим событиям высокую оценку в художественной форме. В книге читатель найдет описания жизни и быта петропавловчан XX в.

Стихи

114. Поэзия города: Сб. стихов, посвящ. 260-летию Петропавловска-Камч. / Авт.-сост. Р. А. Коренев. – Петропавловск-Камчатский: Камч. печ. двор, 2000. – 127 с.

115. Акимов В. В. «Мы вошли в Авачинскую бухту…»; Три брата: // Акимов В. В. О времени и о себе. – СПб, 1998. – С. 101; 108.

116. Акшинский В. С. Петропавловск; Сопка Любви // Акшинский В. С. Для победы ничего не жалко. – Петропавловск-Камчатский, 2000. – С. 17; 37-38.

117. Барков Г. Мистический Петропавловск // Барков Г. Гиперборей: Стихотворения. Поэма. Монологи. Рубаи. Сонеты. – Петропавловск-Камчатский, 1998. – С. 60-61.

118. Борщевский В. Весна в Петропавловске // Борщевский В. Не бывает песни без поэта. – Петропавловск-Камчатский, 2003. – С. 21.

119. Говоров В. Авача; Дивная страна; Город // Говоров В. Грани слова. – Петропавловск-Камчатский, 1997. – С. 66; 74; 75-76.

120. Дарюхина Г. Милый город // Дарюхина Г. Птица счастья. – Петропавловск-Камчатский, 1991. – С. 52.

121. Кирпищиков В. «Пуста Авачинская бухта…» // Кирпищиков В. Константа. – Петропавловск-Камчатский, 2001. – С. 62.
То же: // Кирпищиков В. Большерецкий острог. – Петропавловск-Камчатский, 2003. – С. 41.

122. Коренев Р. Город мой; Связь времен // Коренев Р. Осенний бриз. – Петропавловск-Камчатский, 2004. –С. 32; 79.

123. Куни Э. Сероглазка; Город мой // Куни Э. Бухта ложных вестей. – Петропавловск-Камчатский, 1996. – С. 17-18; 41-42.

124. Ривкин Р. Город смотрит вдаль // Ривкин Р. И дни и годы. – Петропавловск-Камчатский, 2000. – С. 93-94.
То же // Ривкин Р. Оставить в жизни след. – Петропавловск-Камчатский, 1996. – С. 69-70.

125. Ривкин Р. Памятник [на Площади Ленина]; Наш город // Ривкин Р. Дальний берег. – Петропавловск-Камчатский, 2003. – С. 35-36; 72.

126. Рычков И. Сопка Любви // Рычков И. Высшая мера. – Петропавловск-Камчатский, 1998. – С. 68-71.

127. Соломоновская В. Городу 258 лет // Каждый геолог поэт: Стихи камч. геологов. – Петропавловск-Камчатский; СПб, 2000. – С. 187-188.

128. Струначев-Отрок Г. Летнее воскресенье в Петропавловске; Петропавловск // Струначев Я. Стихи: Дорога в совхоз; Жизнеспелетений гамма / Я. Струначев, Г. Струначев-Отрок. – Петропавловск-Камчатский, 1994. – С. 46; 69.

Песни

129. Мой дом – Петропавловск-Камчатский: 260 лет: Сб. песен о Петропавловске-Камч. / Упр. культуры администрации г. Петропавловска-Камч. – Петропавловск-Камчатский: Б. и., 2000. – аудиокассета.

130. Белоусенко М. Песня о моем городе / Муз. авт. // Белоусенко М. Песня – жизнь моя: Лит.-муз. сб. – Петропавловск-Камчатский, 1994. – С. 19-22: нот.

131. Говоров В. Город над синей бухтой; Питер мой; Города; Тихая песня; Мой Петропавловск // Говоров В. Грани слова. – Петропавловск-Камчатский, 1997. – С. 83-84; 85-87; 95-97; 112-113; 113-114.

132. Ривкин Р. Северный город; Озеро Култушное // Ривкин Р. Дальний берег. – Петропавловск-Камчатский, 2003. – С. 54-55; 57-58.

Фотографии, иллюстрации

133. Вайнштейн И. На берегах Авачи…: Фотоальбом / Холдинговая компания «Новая книга». – Петропавловск-Камчатский: Новая кн., 2004. – 180 с. – (150-летию обороны Петропавловска посвящается).

134. Дьяков А. Петропавловск-Камчатский: Фотоальбом. – Петропавловск-Камчатский: Новая кн., 2002. – 111 с. – (Города и р-ны Камчатки).

135. Комисарук А. Петропавловск-Камчатский: [Фотоальбом]. – Петропавловск-Камчатский: Новая кн., 2000. – [46 с]. – (260 лет).

136. Петропавловск-Камчатский: 1740-2000: [Набор открыток] / А. Дьяков. – Петропавловск-Камчатский, 2000. – 15 открыток.

137. Петропавловск-Камчатский: Набор открыток / Худож. салон «Камчатская березка»; Фот. А. Терещенко, 2000. – 11 открыток. – (260 лет).

138. Петропавловск-Камчатский: 1740-1990: [Ист. фотобукл.] / Авт. текста И. В. Витер; Худож. А. С. Гаристов. – Петропавловск-Камчатский, 1989.

139. Петропавловск: [Фот. города нач. XX в.] // Гаврилов С. В. Маленькие камчатские истории. – Петропавловск-Камчатский, 2002. – Вкл. между 160 и 161 с: 21 фот.

ИМЕННОЙ УКАЗАТЕЛЬ

Акимов В. В. 115
Акшинский В. С. 67, 116
Барканова Л. А. 43, 63
Барков Г. 117
Белоусенко М. 130
Беляев С. ..... (99)
Березовская В. А. 17
Беринг В. ..... (42)
Богачева Л. И. 78, 103
Бойко Н. ..... (99)
Болдырев Л. 81
Бооль В. В. 107
Борщаговский А. М. 110
Борщевский В. 118
Быкасов В. Е. 33
Ваганов В. В. ..... (46)
Вайнштейн И. 133
Вилков Н. ..... (67)
Виноградов А. Н. 88
Виноградов В. Н. 22
Витер И. В. 29, 35, 37, 53, 138
Гаврилов С. В. 50, 55, 56, 60, 72–75, 84, 102, 139
Галас М. Л. 66
Гаристов А. С. 138
Геготаулина Л. А. 39, 41
Гнатишин В. Н. 34
Говоров В. 119, 131
Гречухин А. И. 85
Данилов Н. С. 111
Дарюхина Г. 120
Дитмар К. ..... (44)
Дмитриев В. Д. 18
Дьяков А. 134, 136
Жилин М. 12, 13, 49, 64, 68, 77, 79, 81, 83, 85, 87, 95
Завойко В. С. ..... (44, 104)
Завойко С. В. 104
Задорнов Н. П. 112
Захарова Н. И. 57, 93
Зелинский И. 80
Иванчей А. Ф. 87
Иглин А. А. 18
Извекова Е. В. 20
Ильичев П. ..... (67)
Калинина А. В. 94
Кирпищиков В. 121
Клочкова Н. Г. 17
Козик А. В. 31
Козик Л. В. 61
Комисарук А. 135
Кондратюк В. И. 22
Копытовский Ю. ..... (95)
Коренев Р. А. 114, 122
Кортышко Т. В. 47
Кратасюк С. Д. 20
Кузнецова Е. В. 54
Куни Э. 123
Курохтина Н. И. 1, 38, 47
Кутузов Н. 81
Лютиков В. Р. 81
Макаров М. М. ..... (103)
Мартыненко В. П. 34, 42, 46, 57, 101, 104
Мелекесцев И. В. 23
Михайлова Т. Р. 59
Моисеев Р. С. 7, 8
Муравьев Я. Д. 22
Мухачев Б. И. 27
Островская Е. Р. 44
Панин К. Н. ..... (108)
Панина Н. В. 108
Паперно А. Х. 64, 65
Песков В. 13
Пирагис А. П. 97, 98, 100
Полевой Б. П. 27, 52
Полутов И. А. 105, 106
Поротов Г. Г. 113
Пустовит В. П. 58
Ривкин Р. 124, 125, 132
Рычков И. 126
Санеев Н. 83
Сачкова Л. И. 92
Семенова Р. 109
Сергеев В. Д. 48, 51
Смышляев А. А. 14, 35
Соколова С. И. 89
Сологуб Я. Л. 40
Соломоновская В. 127
Струначев Я. 128
Струначев-Отрок Г. 128
Терещенко А. 137
Тетрад О. В. 99
Тупиков Е. А. 90
Усов А. И. 79
Хлыпалов В. М. 76
Ховзун А. 45
Христофоров А. Ж. 69–71
Цурюпа А. И. 19
Чаусова Г. В. 34
Челноков Ф. Г. 96
Ширяев С. Т. 32
Шубина Т. А. 21
Щукин А. А. 77
Яровикова И. А. 28, 30

ПРИЛОЖЕНИЯ

Мой город: Песня / Муз. И. Демарина, сл. Н. Зиновьева

Это красиво – сопки в тумане.
Это нормально –
жить на вулкане.
Это прекрасно –
гейзеров чудо.
Утро России – родом отсюда.

ПРИПЕВ:
Мой дом –
Петропавловск-Камчатский.
В какой бы я ни был дали,
Меня через годы встречают
Горячие слезы твои.

Русский характер здесь
у Норд-Веста,
Здесь для свободы
лучшее место.
В бухте порою скалы вздыхают,
Это Три брата ночь охраняют.
ПРИПЕВ

Тянутся в море женские руки,
Трудно привыкнуть
к долгой разлуке.
Тот, кто родился
рядом с Авачей,
Тот понимает, что это значит.
ПРИПЕВ

Пирагис А. П. Гимн Петропавловску Камчатскому / А. П. Пирагис, Р. А. Пирагис

В тысяча семьсот сороковом
Первый дом срубил Иван Елагин.
С этих пор расцвел российским флагом
Порт, крещенный Павлом и Петром.

Петропавловск на Авачинской губе,
Признаюсь в любви сегодня я тебе.
Ты рыбак и пограничный ты форпост.
Все пути - через Камчатку на норд-ост.

Город между сопками кружит
Вечный вальс под музыку прибоя,
Он гордится славною судьбою,
Памятью героев дорожит.

Три вулкана охраняют небеса,
Делит воды Озерновская коса,
А Три Брата у Авачинских ворот
Моряков благословляют на поход.

Эти имена не позабыть:
Удалов, Максутов и Завойко,
Всех, кто защищал наш город стойко,
Чтобы жить потомкам и любить.

Заберешься на Мишенную, пыхтя,
И счастливо улыбнешься, как дитя.
Неземною красотою опьянен,
Понимаешь: в эту землю ты влюблен.

Кто решит покинуть этот край
Все равно сюда же возвратится.
Век живи, камчатская столица,
Наш камчатский Питер, процветай!

Петропавловск на Авачинской губе,
Признаюсь в любви сегодня я тебе.
Ты рыбак и пограничный ты форпост.
Все пути – через Камчатку на норд-ост.

Яковлев И. Ему – 260 лет

С тех давних пор уже прошли века,
Когда ступили на пустынный берег
Два знаменитых русских моряка –
Два капитана – Чириков и Беринг.

Здесь, на Камчатке, на краю земли,
Российский порт торговый основали,
Чтоб заходили в бухту корабли,
Из-за морей товары выгружали.

Встает над нашим городом рассвет,
На кораблях России флаги реют…
А городу уж третья сотня лет,
Но он растет, цветет и хорошеет.

Нина Бережкова-Поротова

Петропавловск - памяти город:
Беринг, Чириков, Рикорд, Завойко,
Имя-улица - были коротко
Кем-то названы новостройки.

Петропавловск - легенда-город:
Обелиски в подножии гор
И живые цветы - очень дорог
Для России форпост с давних пор.

Петропавловск - желанный город;
Нитью бисерной вязь огоньков,
На Сигнальной в пургу и холод
Ждет маяк своих рыбаков.

Петропавловск - от бога город;
Двух апостолов гавань отчая,
Кистью, Музыкой, Словом гордо
Славит город Мастер пророчества.

Петропавловск - романтиков город:
Танец сопок, шаманский прибой.
Словно клекот - то Кутха-ворон –
Прародитель Камчатки родной.

Петропавловск - заветный город
Раньше всех он рождает зарю,
Для него Три брата у входа
Часовыми застыли в строю.

Соломоновская В. Городу 258 лет

Наш город на краю России,
Лежит он в центре всех широт.
Его не покорит стихия
И не покинет преданный народ.

Наш Петропавловск – город сказочный,
Неописуемых красот,
Он не стареет, всегда загадочный,
Красуясь среди сопочных высот.

Особенно красив наш город осенью,
Утопая в многоцветии листвы.
Вдали видны вулканы с проседью,
А вдоль аллей рябиновы костры.

Я люблю этот город у моря,
Весь пропахший морскою волной.
Этот город, всем сердцем любимый,
Никогда не расстанусь с тобой.

Говоров В. Город

Камчатский
берег,
берег,
Открыл нам Витус Беринг,
Проливы отыскал и острова.
Он верил,
верил,
верил,
Найдет счастливый берег,
И скажет там заветные слова:
Здесь будет,
будет, город,
Его построят скоро,
Уйдут штормами многие года.
И только люди,
люди
Сюда стремиться будут
И город здесь построят навсегда.
Наш город,
город,
город,
Еще не стар, не молод,
Над бухтой вырос на семи ветрах.
Идут,
идут,
в просторы
Суда в портовый город –
В камчатский город Павла и Петра.
Здесь Беринг,
Беринг,
Беринг,
Открыл морские двери,
Державные границы начертал,
Он верил,
верил,
верил -
Нашел тот самый берег,
Где Петропавловск, дивный город, встал.

Говоров В. Мой Петропавловск: Песня

Сошел на берег Витус Беринг,
Дома поставил на ветрах…
«Здесь будет город» – он заверил,
Во имя Павла и Петра.

ПРИПЕВ:
Здесь край земли,
Здесь край России...
Слова, что с детства помню я.
Здесь город мой
Над бухтой синей -
Святая Родина моя.

С тех дней растет на сопках город,
Под сенью каменных берез…
Ждет моряка в любую пору,
Как пристань памяти и грез.
ПРИПЕВ

Как пристань радости и веры,
Земли камчатской чародей,
Он сердцем открывает двери,
Мой Петропавловск, для людей.
ПРИПЕВ

Ривкин Р. Северный город: Песня

Над бухтой наш северный город
Воздвигнут террасой большой.
Еще он не стар, но не молод.
Свой город мы любим душой.
ПРИПЕВ:
Петропавловск -
на кромке земли.
Дорогую Камчатку он славит.
Здесь мы дом свой
и счастье нашли.
День России
он здесь начинает.

Он в белом наряде зимою,
Под солнцем искрятся снега.
Здесь ласкова зелень весною,
И в золоте осень всегда.
ПРИПЕВ.

Здесь люди сильны и прекрасны.
Вулканы поодаль курят –
Живые, нередко опасны
Бывают, когда не молчат.
ПРИПЕВ.

И Берингу мы благодарны.
Он первым наш город открыл.
Мы «Павлу» с «Петром» память дарим.
Их подвиг никто не забыл.
ПРИПЕВ.

У кромки Родины / Муз. А. Войтенко; Сл. Е. Сигарева
Ноты

Обогрет вулканами,
Пургами освистанный,
Город поднимается,
Песнями звеня.

ПРИПЕВ:
Город над Авачею,
Стал ты нашей пристанью.
Ты – и кромка Родины,
И начало дня.
Рыбаки, геологи,
Мы в делах неистовы.
Все мы в нашем городе –
Близкая родня.

Улицы террасами
Смотрят в бухту чистую.
Добрых рук творения
Радуют меня.
ПРИПЕВ

Надо строить – выстроим,
Будут штормы – выстоим.
Нас не зря любимые
Ждут, любовь храня.
ПРИПЕВ

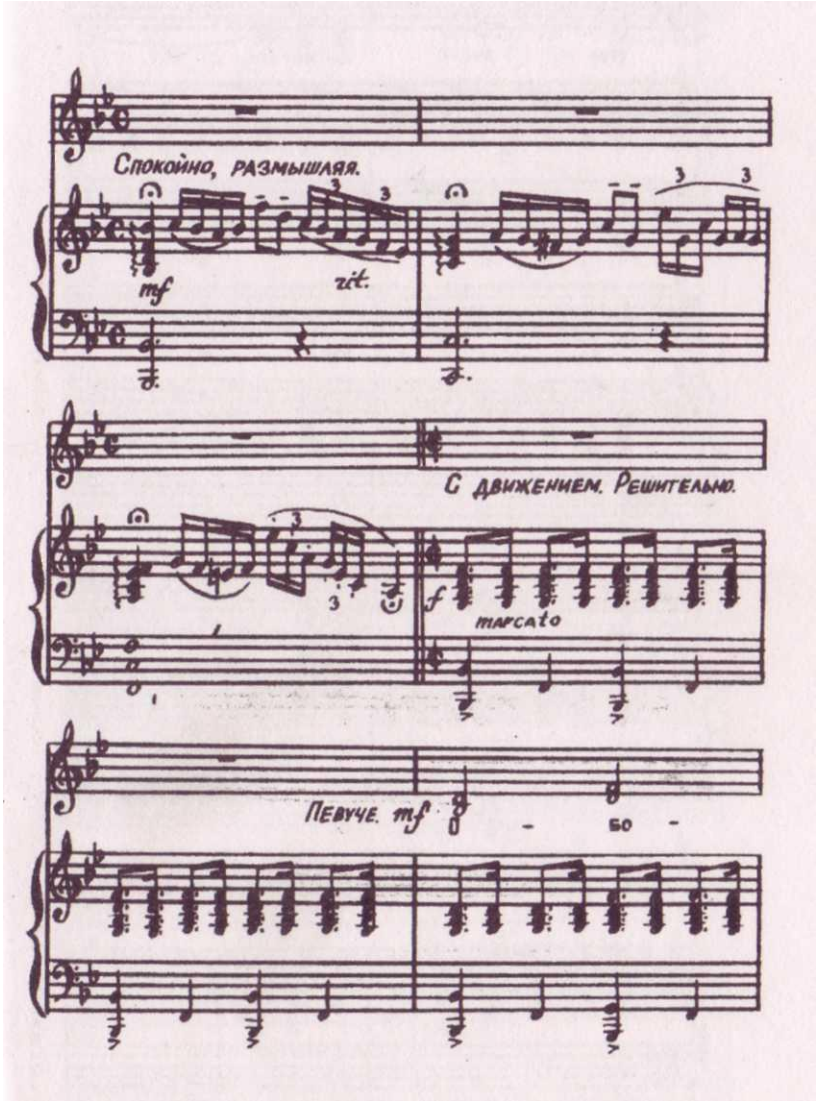
Спокойно, размышляя.
mf
rit.
С движением. Решительно.
f
marcato
Певуче. mf
бо

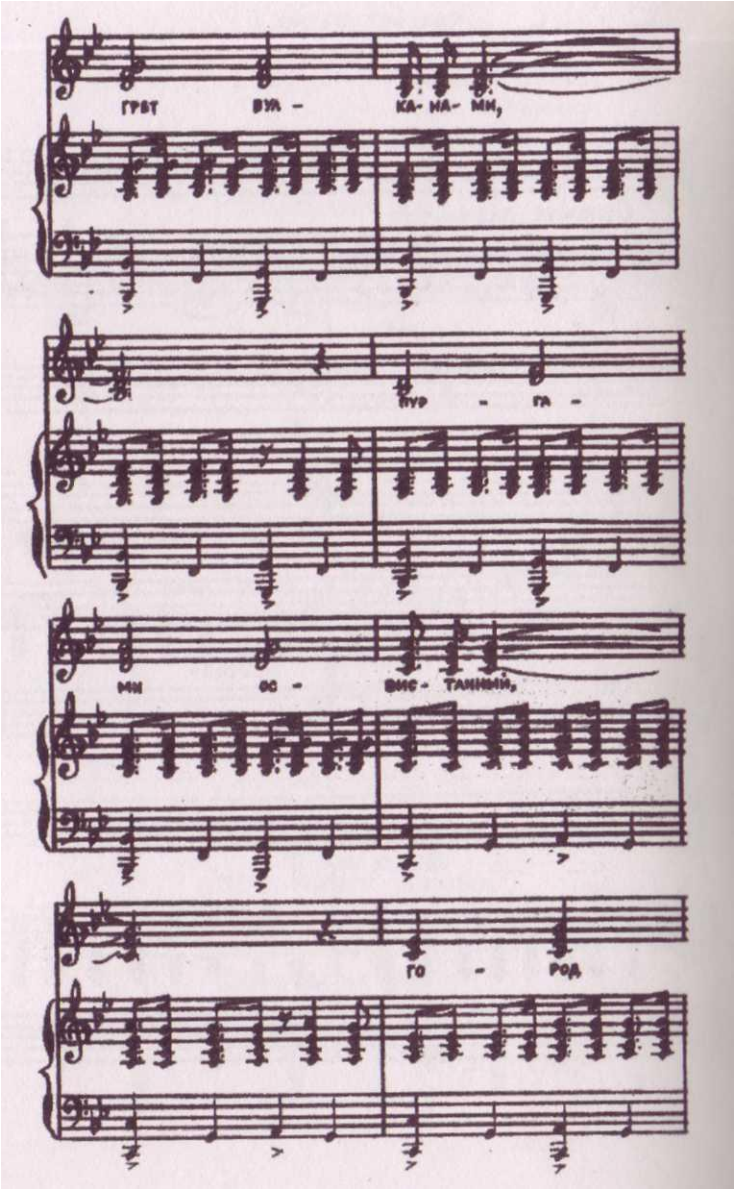
ГРЕТ ВУЛ - КА- НА- МИ,
ПУР - ГА -
МИ ОС - ВИС - ТАННЫЙ,
ГО - РОД

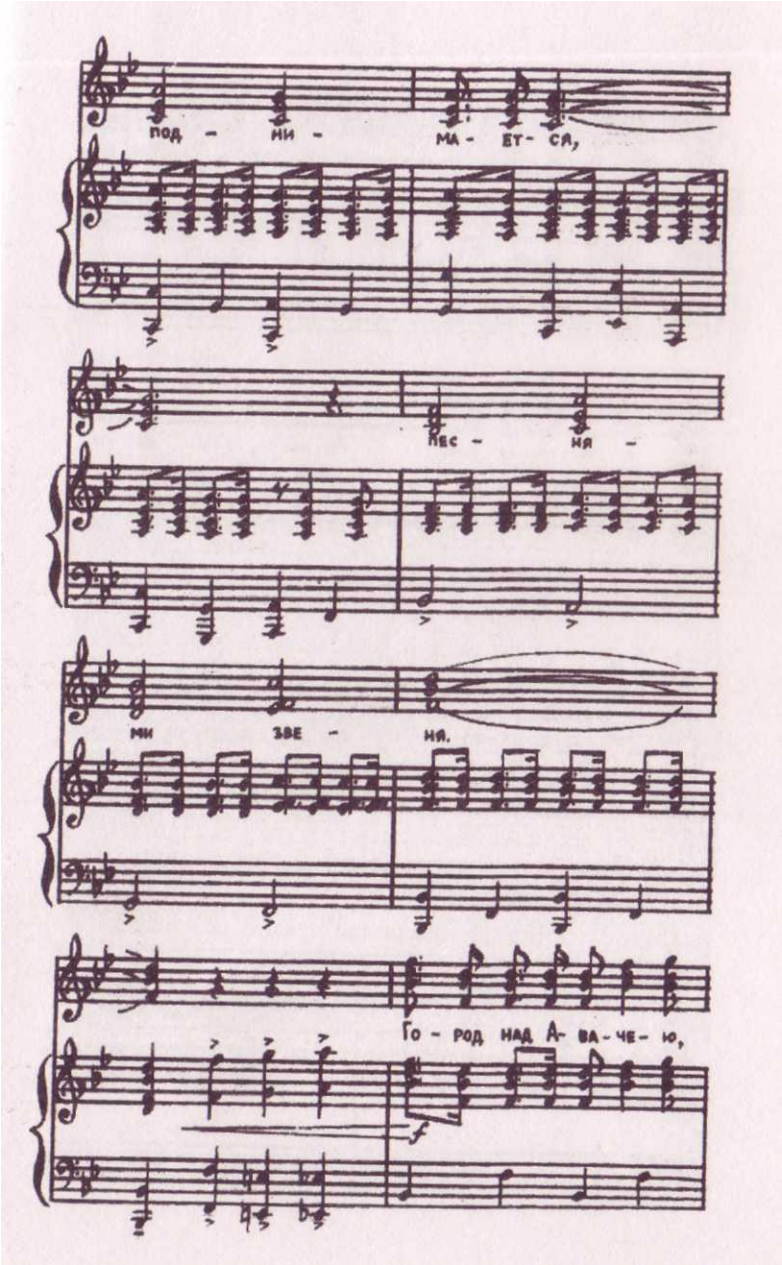
под - ни - ма - ет - ся,
пес - ня -
ми зве - ня.
го - род над А - ва - че - ю,

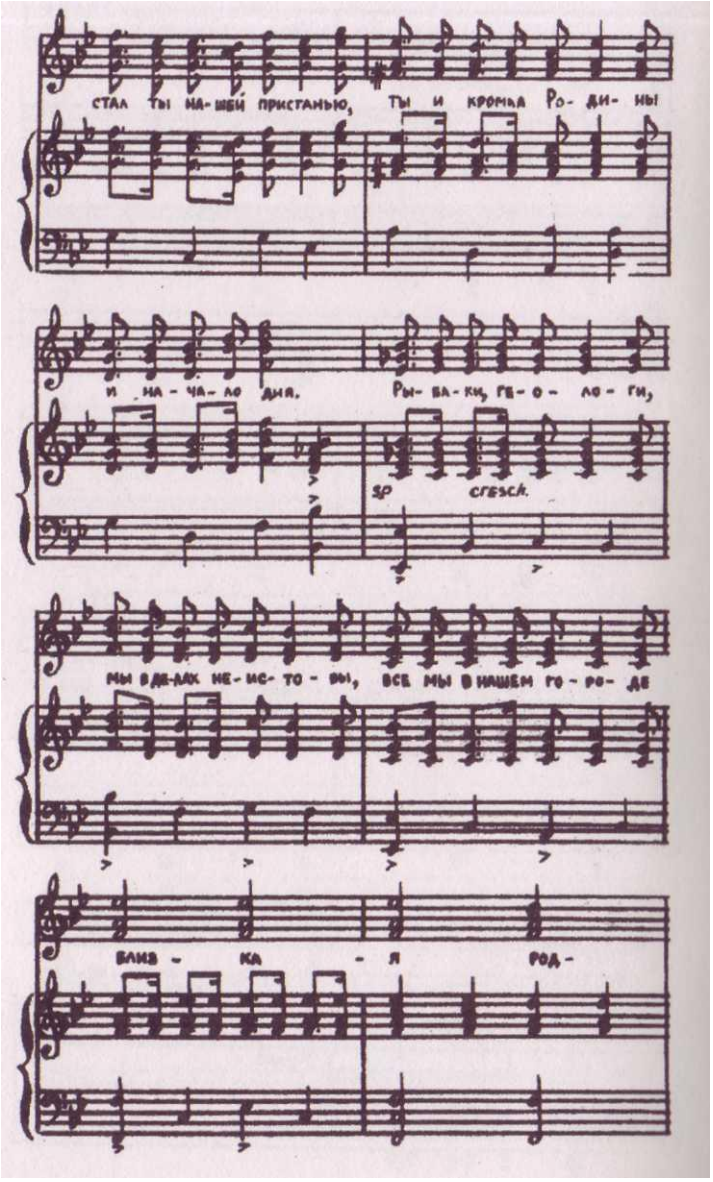
СТАЛ ТЫ НА-ШЕЙ ПРИСТАНЬЮ, ТЫ И КРОМЬА РО- ДИ- НЫ
И НА-ЧА-ЛО ДНЯ. РЫ- БА-КИ, ГЕ- О- ЛО- ГИ,
sp cresc.
МЫ ВДЕ-ЛАХ НЕ-ИС- ТО- ВЫ, ВСЕ МЫ В НАШЕМ ГО- РО- ДЕ
БЛИЗ- КА - Я РОД-

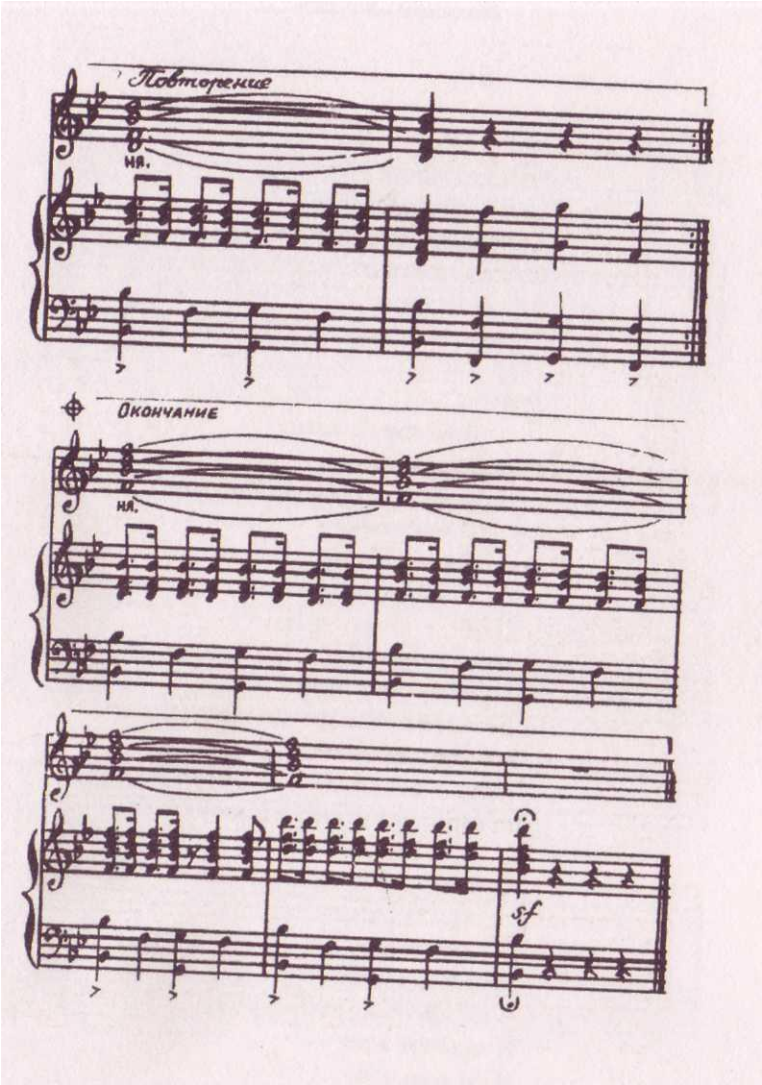

Помнишь те годы… / Муз. И. Пузанова; Сл. С. Ошейко
Ноты

Здесь сорок дней пурга,
Здесь через день дожди,
А шторм порой бушует три недели.
Но все же никогда
Отсюда не уйти,
К земле камчатской сердцем прикипели.

ПРИПЕВ:
Помнишь те годы...
Те непогоды...
Как поднималась первая стена?
И как вставала,
Гордо вставала
Новых кварталов белая волна.

Те годы за кормой,
Та память – чаек крик,
Плывет наш город дальше курсом верным.
Но знаем мы с тобой:
Туману лет не скрыть,
Тот перестук с причалов первой верфи.
ПРИПЕВ.

Нахлынула заря
Приливом золотым
И солнца уголек раздула разом.
И запылала в ряд
По улицам моим
И по домам моим окошек радость.
ПРИПЕВ

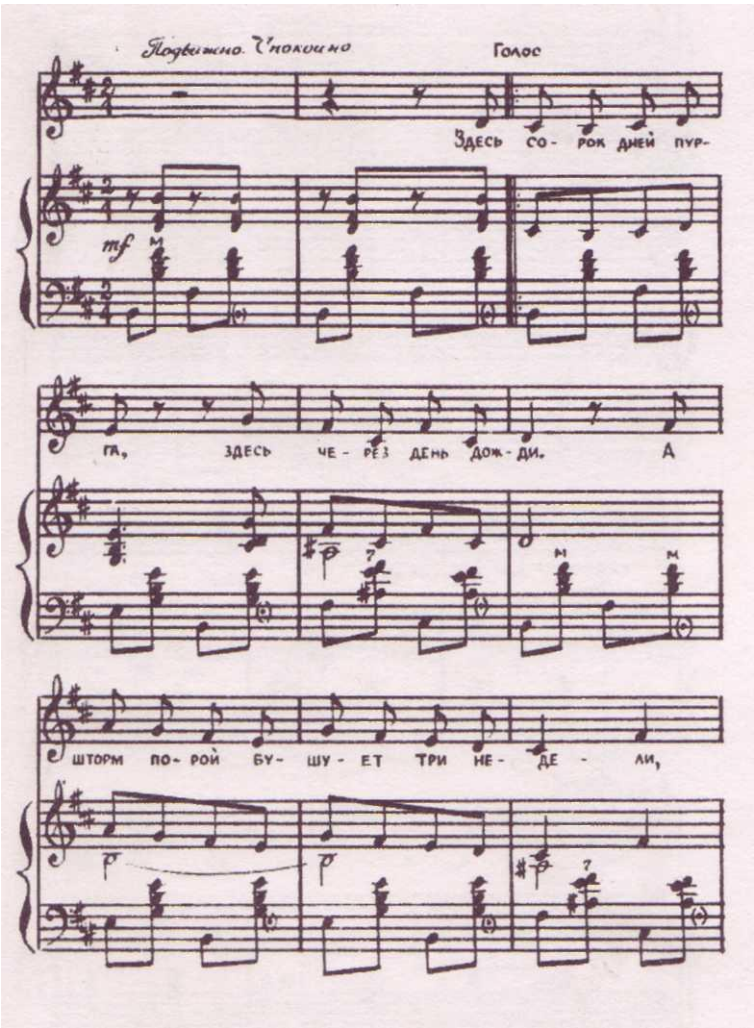

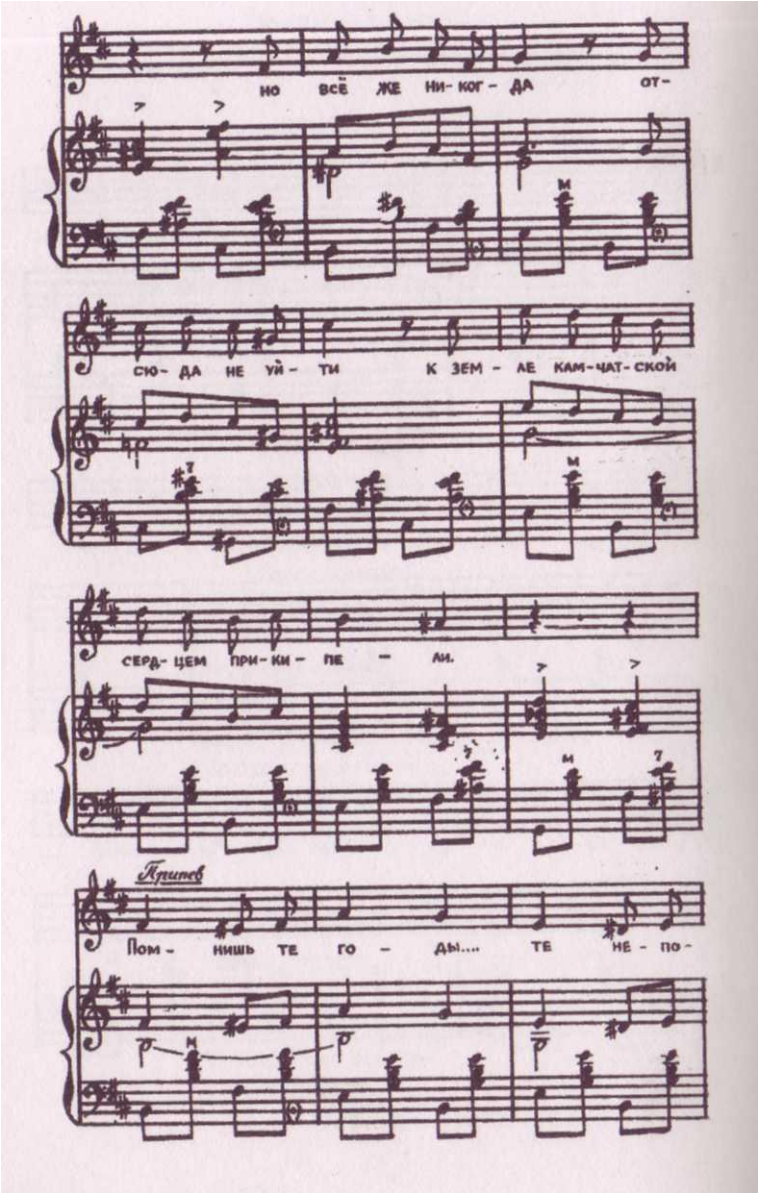
но всё же ни-ког-да от-
сю-да не уй-ти к зем-ле кам-чат-ской
серд-цем при-ки-пе-ли.
Припев
Пом-нишь те го-ды.... те не-по-

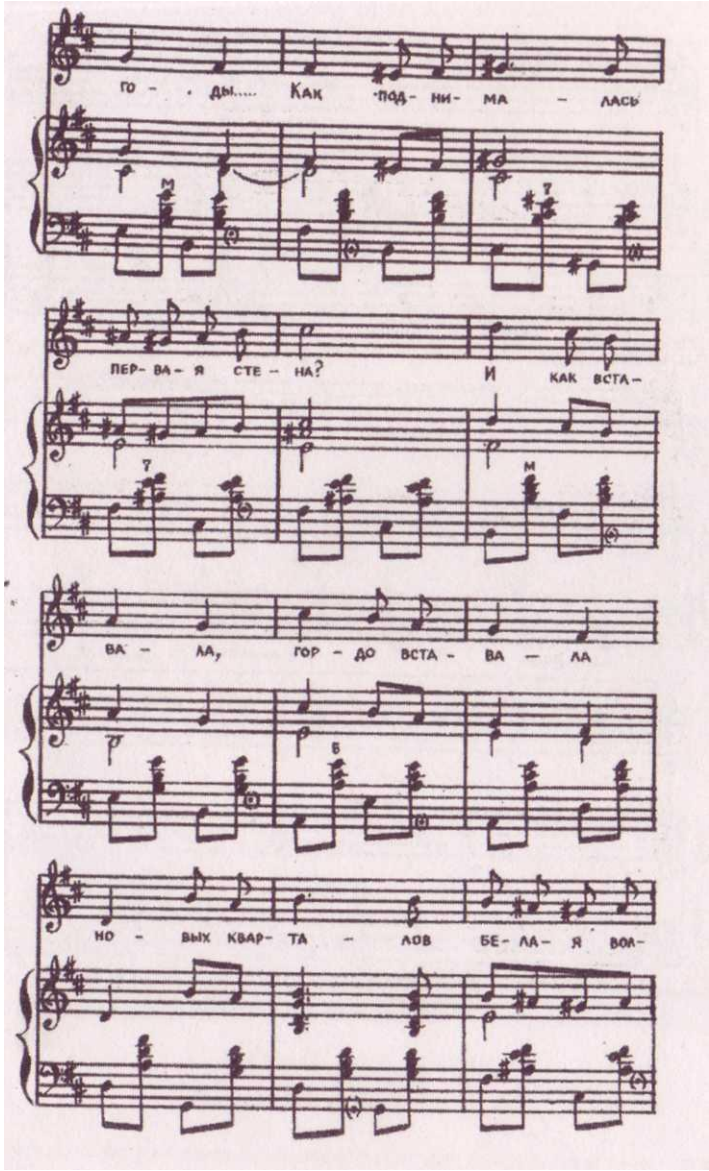
го - ды..... Как под- ни- ма - лась
пер- ва- я сте - на? И как вста-
ва - ла, гор - до вста - ва - ла
но - вых квар- та - лов бе- ла- я вол-

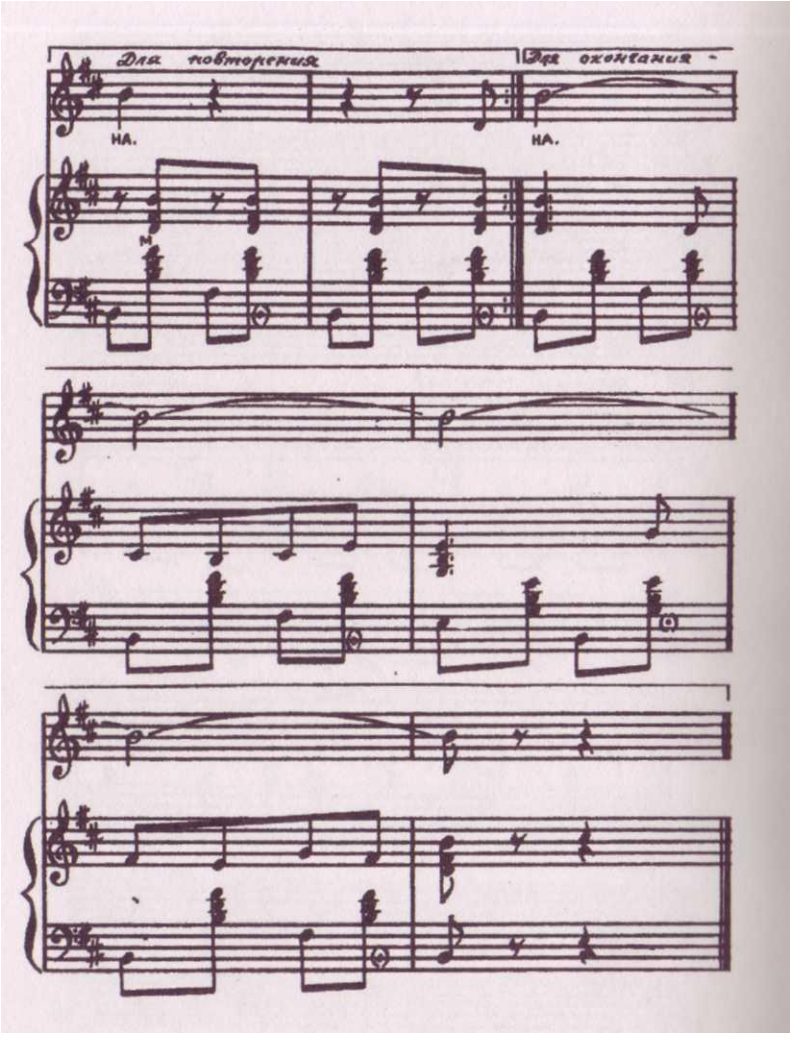

Город над синей бухтой / Муз. А. Матяшова; Сл. В. Говорова
Ноты

Над синей бухтой сопки, горы,
Вулканы грозные курят.
Над синей бухтой город, город, город,
Дома стоят за рядом ряд.
Они шагают выше, круче,
Уступы двигая плечом.
Туда, где дремлют тучи, тучи, тучи,
Где жизнь сегодня бьет ключом.

Где звонким светом плещут зори,
Вершины сопок золотят,
Над синей бухтой город, город, город
И чайки белые летят.
Над синей бухтой ждут и любят,

Встречать приходят корабли,
Над синей бухтой люди, люди, люди,
Идут хозяева земли.

Идут камчатцы утром рано
Свои вершины покорять.
Над синей бухтой краны, краны, краны,
Как стражи гордые стоят.
Над синей бухтой, над простором
Рождает день земную новь.
Тебе, над синей бухтой город, город, город
Дарю я первую любовь.

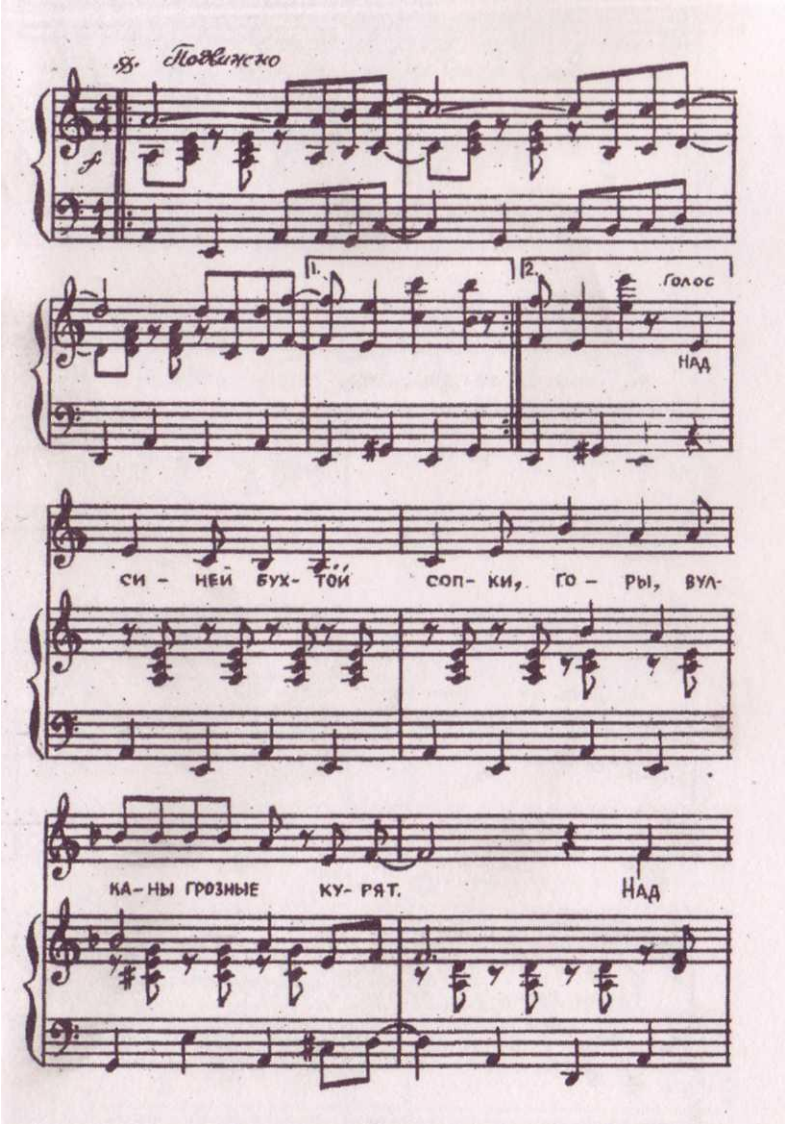

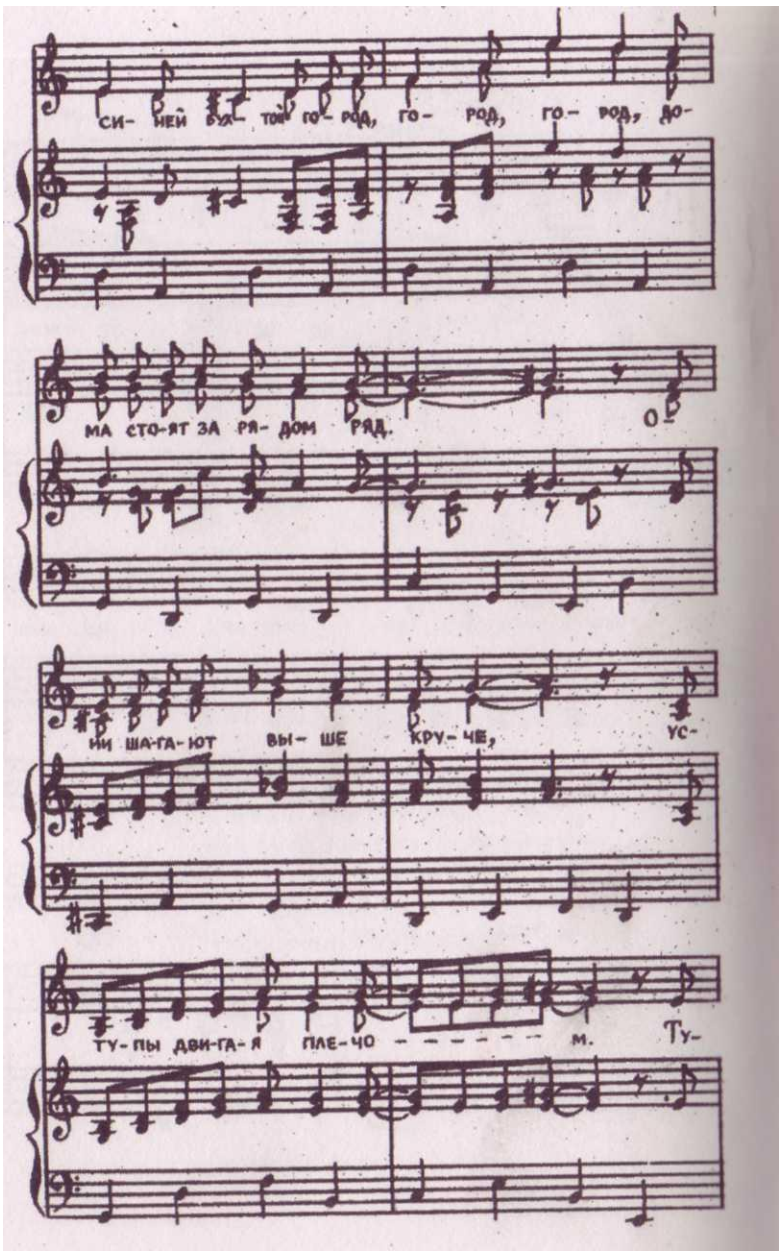
СИ- НЕЙ БУ- ТОЙ ГО- РОД, ГО- РОД, ГО- РОД, ДО-
МА СТО-ЯТ ЗА РЯ- ДОМ РЯД.
ИИ ША-ГА-ЮТ ВЫ- ШЕ КРУ- ЧЕ, УС-
ТУ- ПЫ ДВИ-ГА- Я ПЛЕ-ЧО - - - - - - - М. ТУ-

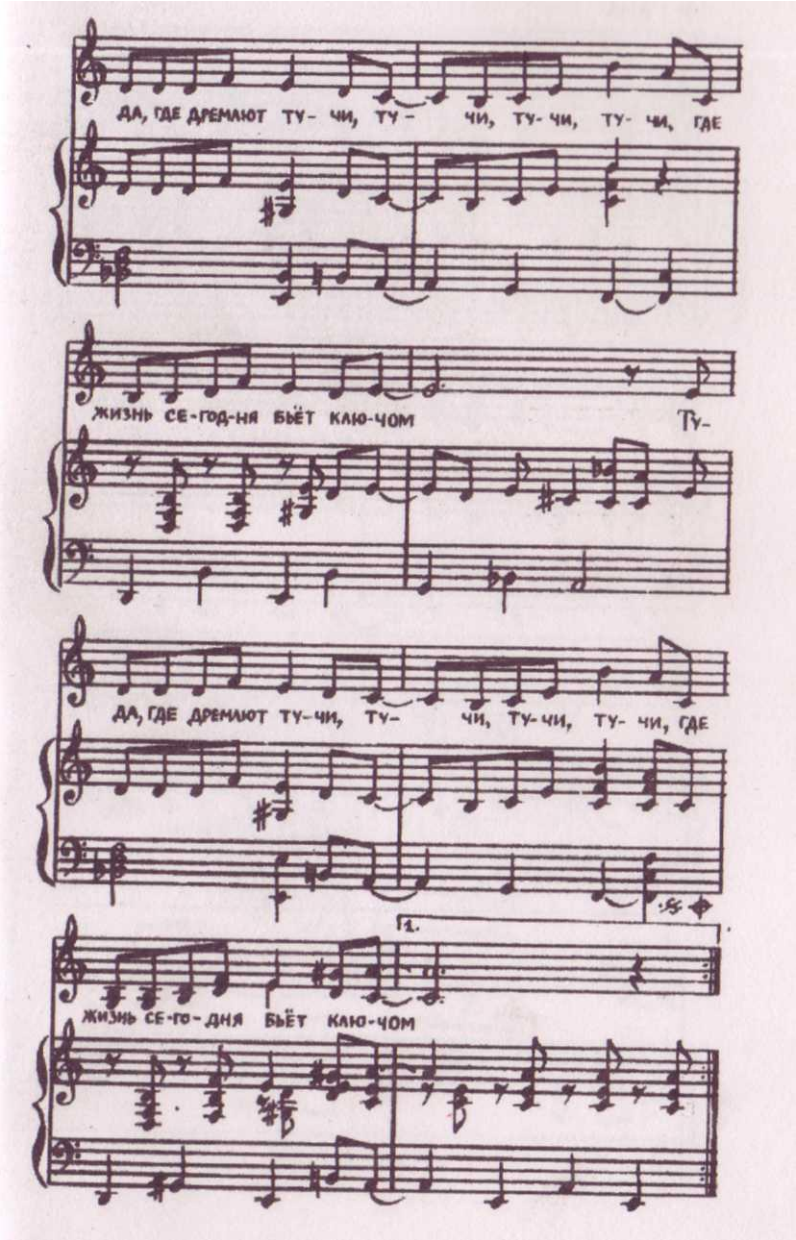
ДА, ГДЕ ДРЕМЛЮТ ТУ- ЧИ, ТУ- ЧИ, ТУ- ЧИ, ТУ- ЧИ, ГДЕ
ЖИЗНЬ СЕ-ГОД-НЯ БЬЁТ КЛЮ-ЧОМ
ТУ-
ДА, ГДЕ ДРЕМЛЮТ ТУ-ЧИ, ТУ- ЧИ, ТУ-ЧИ, ТУ- ЧИ, ГДЕ
1.
ЖИЗНЬ СЕ-ГО-ДНЯ БЬЁТ КЛЮ-ЧОМ

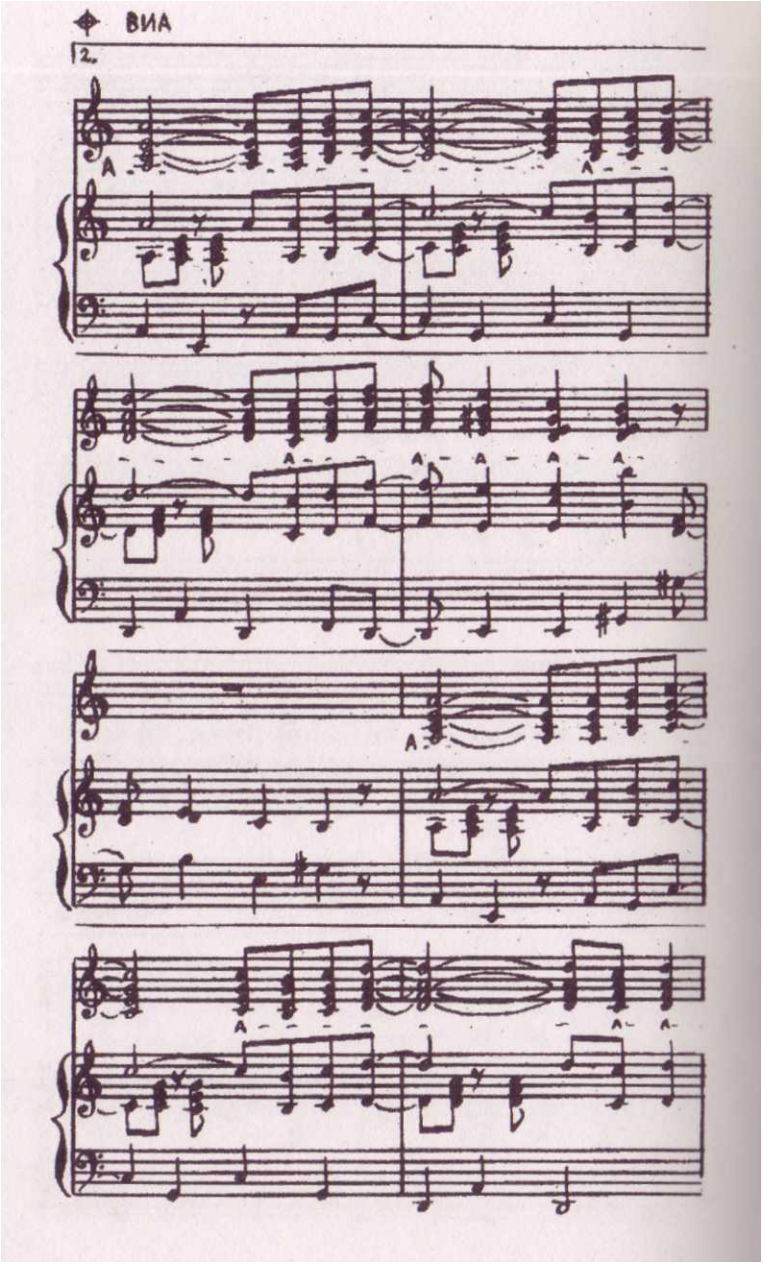
ВИА
2.

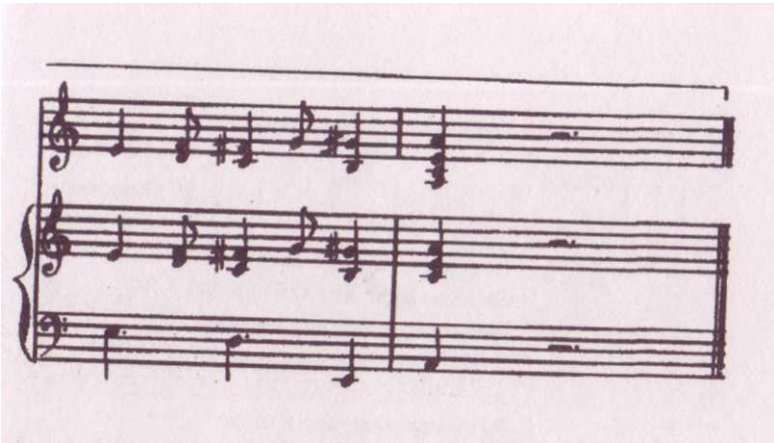

Песня – жизнь моя / Сл. и муз. М. Белоусенко
Ноты

Ты встречаешь меня на рассвете
Солнцем ласковым или пургой.
Льется песня моя над планетой } 2 раза
О тебе, Петропавловск родной.

Ты стоишь величаво и гордо
На пороге священной земли.
Бьют о берег твой грозные штормы, } 2 раза
Но идут в океан корабли.

Маяком ты поднялся на страже,
Охраняя Отчизны покой.

И вулканы седые, как стражи, } 2 раза
Трубкой мира дымят над тобой.

Ты стоишь сотни лет,
Даришь людям рассвет,
Вспоминаешь салюты побед.
Породнился с тобой
Океана прибой,
Петропавловск - форпост боевой!

Малков Далекий форпост

Дробятся о скалы студеные волны,
Огни портовые мерцают вдали,
Стоит Петропавловск, суровый и гордый,
Далекий форпост нашей русской земли.

Прибоя могучего слышится рокот,
Волна за волной бьет о серый гранит.
Старинная крепость над бухтой широкой
Преданье о битве с врагами хранит.

Над крепостью древней ветра пролетают,
Березы листвой над камнями шумят,
Как будто забытый рассказ вспоминают
О воинской доблести русских солдат.
Вот здесь бескозырка, пробитая пулей,
Упала в траву с головы пушкаря,
Ответные залпы орудий сверкнули,
На рейде взметнулась пожаров заря.

В бою орудийные плавились дула,
Кровавая пала на землю роса.
И вражья эскадра назад повернула,
Пиратские скрылись вдали паруса.

Наследником вечной немеркнущей славы
Стоит на Камчатке наш город родной,
На страже великой Российской державы
Стоит Петропавловск, форпост боевой.

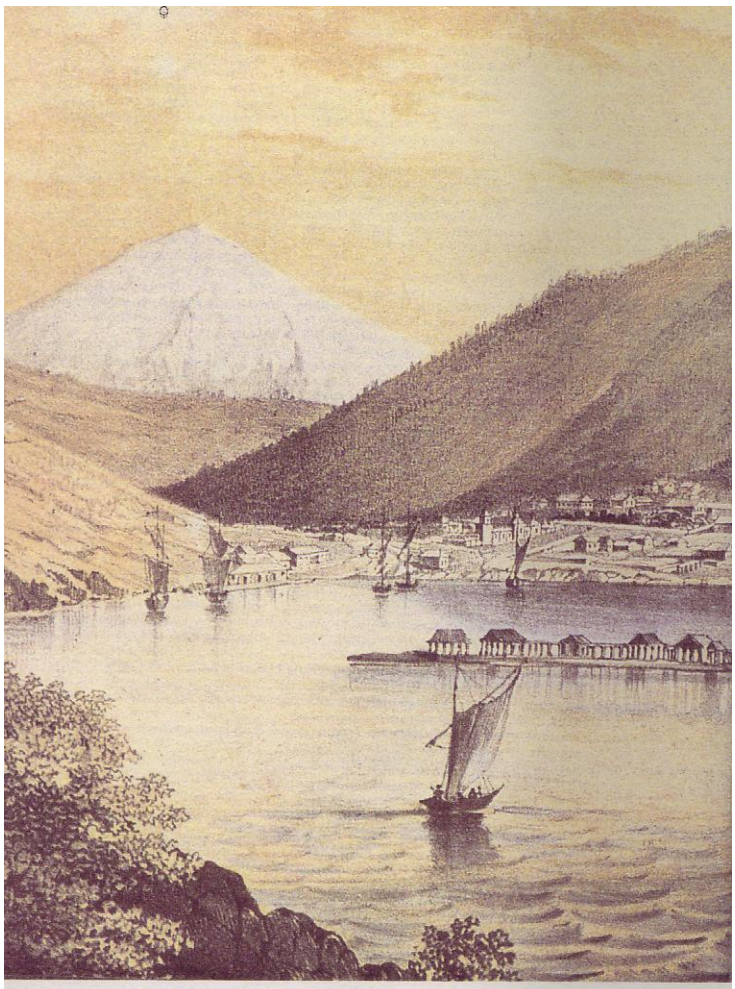

XIX в. Петропавловский порт

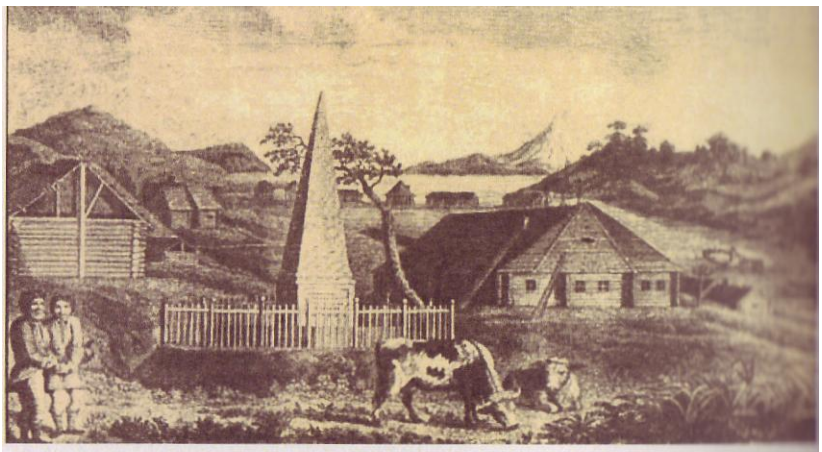

Начало XIX в. Петропавловский порт

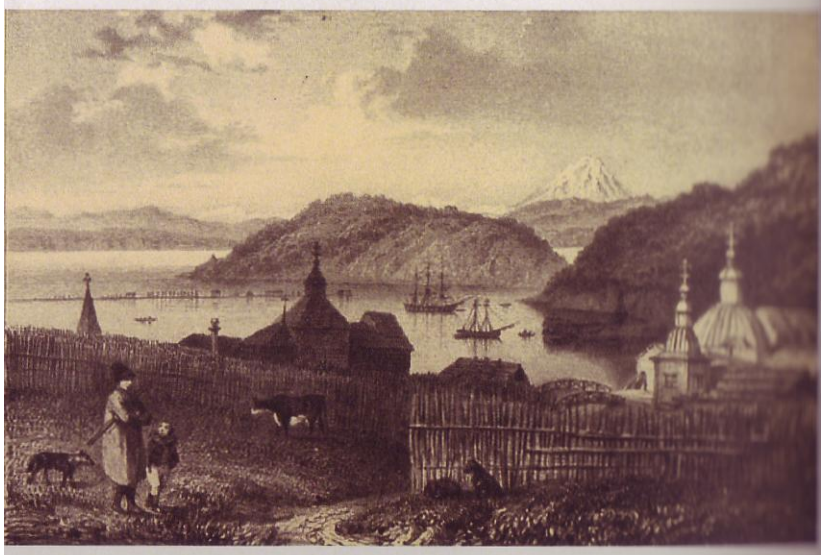

XIX в. Петропавловский порт

Начало XX в. Петропавловская гавань

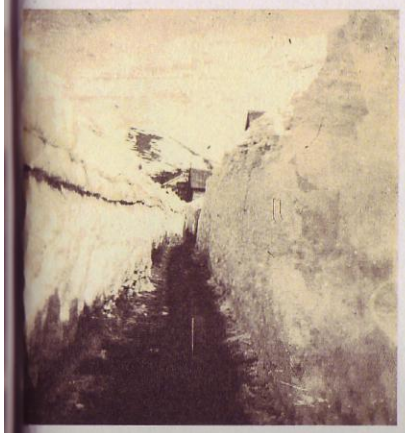

1916 г. Ул. Большая (Ленинская)

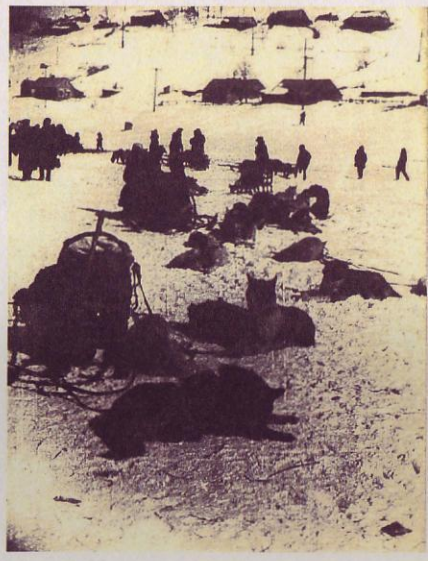

Начало XX в. Базарная площадь.
Современная площадь им. В. И. Ленина

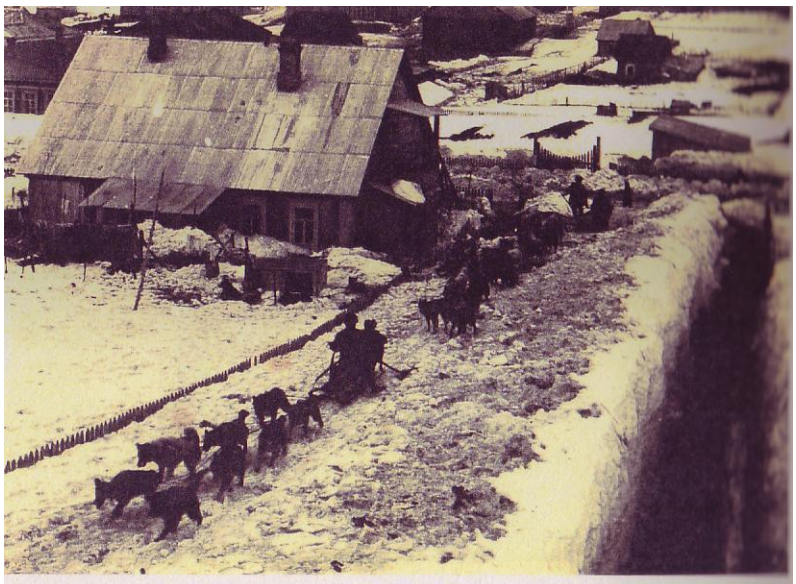

20-е гг. XX в.Ул. Ленинская

8 июля 1926 г. Ул. Ленинская.
Юбилей Камчатского комсомола

30-е гг. XX в. Култучное озеро

30-е гг. XX в. Ул. Ленинская. Здание почты

30-е гг. XX в. Сквер Свободы

30-е гг. XX в. Гидросамолет “Советский север”
в Петропавловской гавани

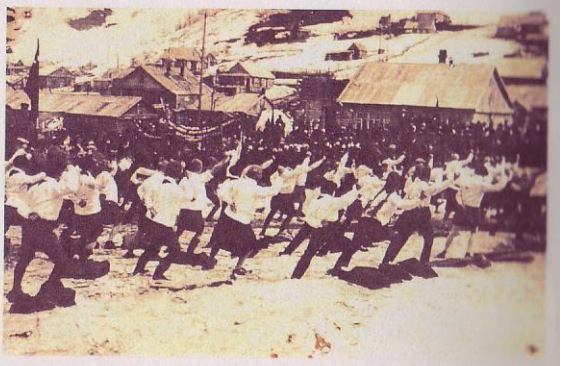

1932 г. Первомайская демонстрация

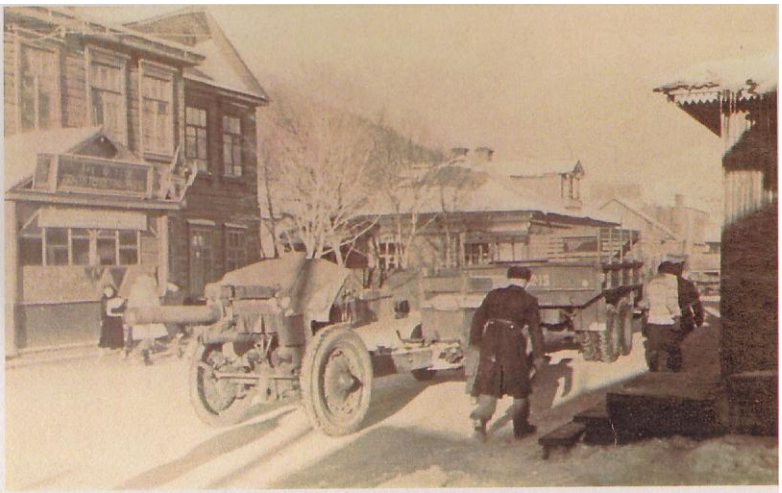

40-е гг. XX в. Ул. Ленинская. Здание почты

1942 г. Занятия по всевобучу на Никольской сопке

50-е гг. XX в. Центр города. Гостиница “Восток”

50-е гг. XX в. Памятник Витусу Берингу, Дом Радио

50-е гг. XX в. Площадь перед Домом флота
(современная площадь им. Г. И. Щедрина)

50-е гг. XX в. Здание драматического театра

50-е гг. XX в. Парк культуры и отдыха на Никольской сопке

60-е гг. XX в. Вид на Дом радио

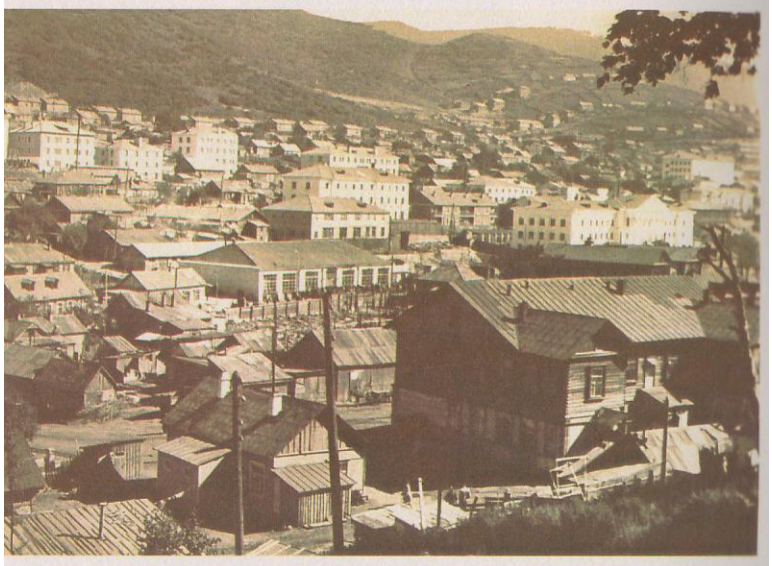

60-е гг. XX в. Вид с Никольской сопки

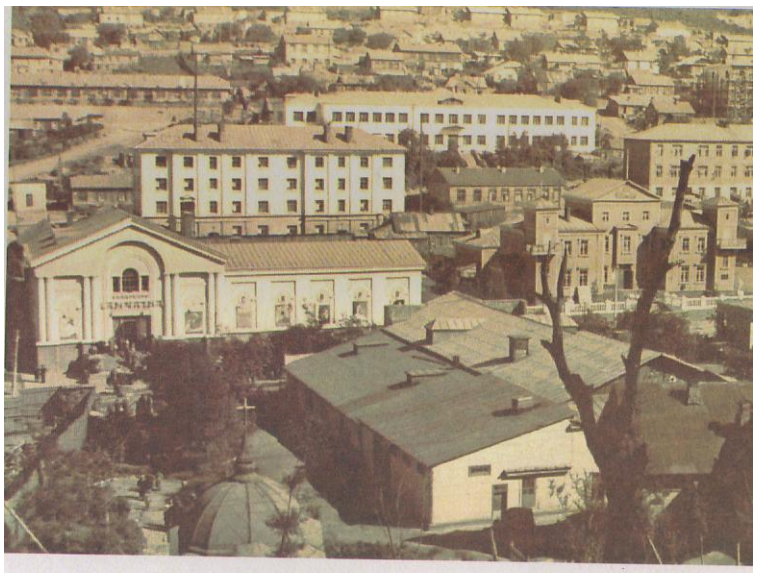

60-е гг. XX в. Кинотеатр “Камчатка”

60-е гг. XX в. Гостиница “Восток”

1990 гг.– начало XXI в.

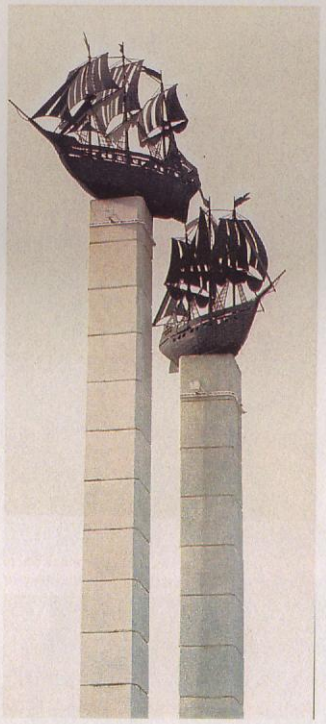

Стела на въезде в г. Петропавловск-Камчатский

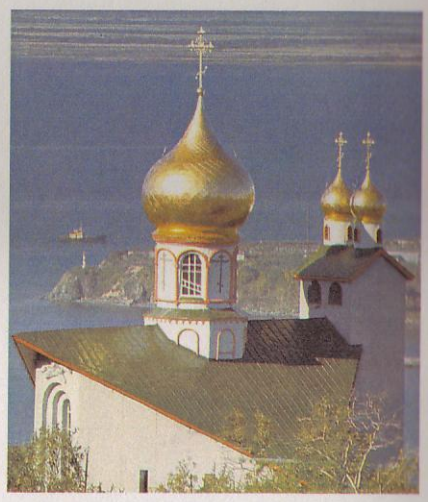

Церковь Св. апостолов Петра и Павла

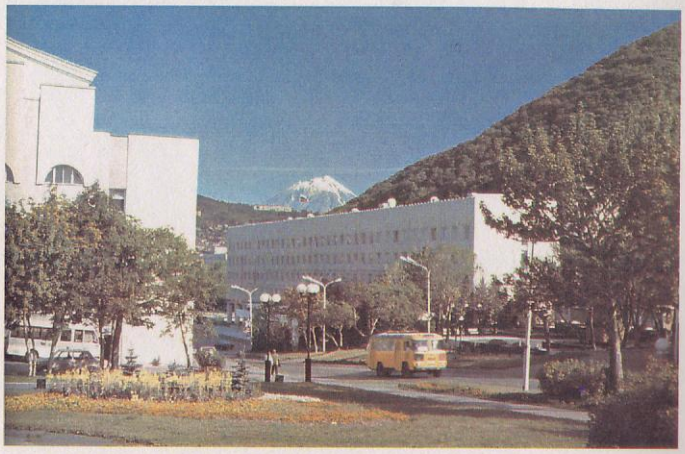

Вид на здания драматического театра и областной администрации

Панорама г. Петропавловска-Камчатского

Дом быта “Чайка”

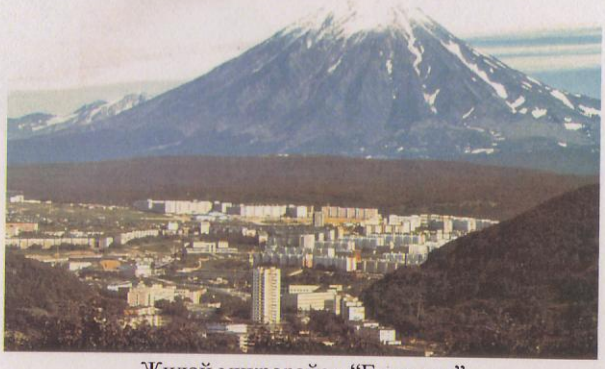

Жилой микрорайон “Горизонт”

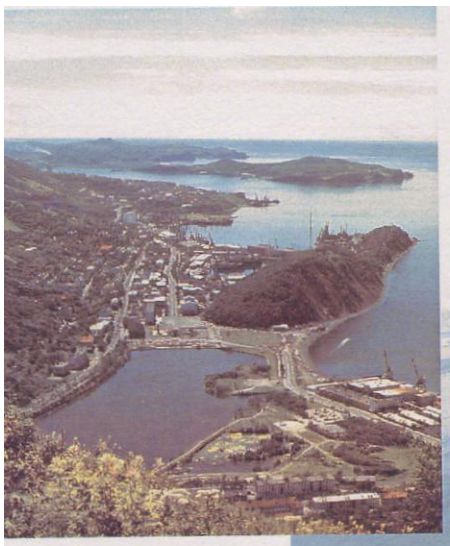

Исторический центр города.
Вид с Мишенной сопки

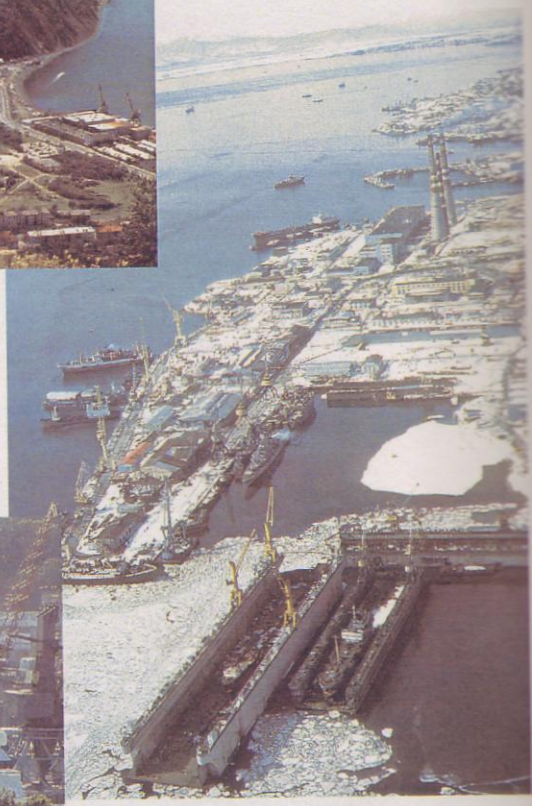

Петропавловская судоремонтная верфь
им. В. И. Ленина

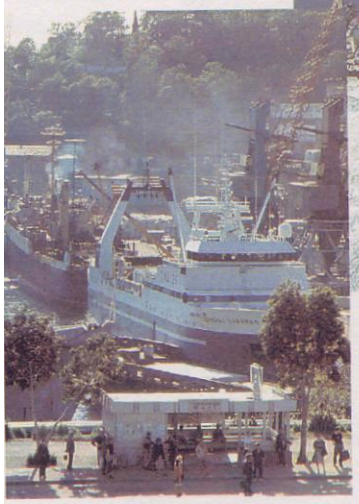

Петропавловский рыбный порт