63.3(2Р-4Камч)
М 60

ШИЛЬКОВО

1743-1993

Камчатская обл. библиотека
Инв. № 1049831

СХЕМАТИЧЕСКАЯ КАРТА
Мильковского района Камчатской области

1049831
краевед. КР

К
63.3(2Р-4Кам
М60

"Говорят старики, что в старину шел голодный казак из ительменского острожка Кырганика в казачью крепость Верхний острог. Устал. Присел отдохнуть у веселой речушки. Смотрит: вода в ней от рыбы кипит. Наварил, наелся досыта, поклонился и в память окрестил ту речушку Милкой. В честь ее потом и село назвали."

Г.Поротов. "На околице Руси".

Данные о Камчатке мы находим в ряде документов, составленных задолго до похода Владимира Атласова, но были они скудны и зачастую неточны, например, "Списки с чертежами Сибирской земли", составленные в 1667 году воеводой Петром Годуновым. По другим архивным документам первыми русскими на Камчатке были казаки под командованием Федота Попова, которые провели зиму 1648-1649 года на речке Николке.

Освоение этих земель начинается с похода пятидесятника Владимира Атласова, который в начале 1697 года, взяв с собой 60 служивых и столько же юкагиров, отправился в поход "в Камчатку". Отряд казаков дошел до верховьев реки Камчатки и основал там первый русский населенный пункт - Верхнекамчатский острог. В своем донесении в Москву о результатах этого похода, в так называемых "Скасках", Атласов писал: "*А в Качадальской и Курильской земле пахать можно, потому что места теплые и земли черные и мягкие, только скота нет и пахать не на чем, а иноземцы ничего сеять не знают...*".

В 1732 году Сенат Российский по предложению Витуса Беринга принимает решение:"*Перевезти охотников-крестьян из Илимского уезда и других мест, семей до пятидесяти и обселить их при Охотском, а также при Камчадальских острогах... снабдя их на подъем и на первый случай рублей по десяти на семью, да хлеба года на два, также дать льготы в податях года на четыре, да для заводу с переведенцами и служивыми людьми послать лошадей ..., рогатого и мелкого скота..., потому что там ничего нет*". А в 1733 году императрица Анна Иоанновна своим указом повелела завести земледелие на Камчатке. Для проведения этого указа в 1738 году с берегов Лены в Камчатку было переведено 20 семей, пять из числа которых в 1743 году обосновалась "...в месте самом удобном, для развития хлебопашества". Здесь, на реке Имчерек, которая стала называться Мильковкой, и возникло село Мильково.

Девять семей поселились в Большерецке, и шесть - в Нижне-Камчатске. Переселенцы привезли с собой зерно на посев, рогатый скот и лошадей. В Большерецке, по случаю ранних и сильных морозов попытки земледельцев с самого начала кончились полнейшим неуспехом, поэтому девять тамошних семей в 1758 году переведены были в Мильково, где они и стали устраивать и обрабатывать поля под надзором лейтенанта Холмовского.

Большой приток служивого и промышленного люда вызвали походы в связи с освоением Камчатки. Это были казаки и промышленники из Якутии, среди которых особую роль играли анадырские, русские старожилы, а также сибирские казаки, солдаты, крестьяне, мастеровые, обслуживающие экспедиции. Но Камчатка являлась такой окраиной Сибири, в освоении которой главная роль принадлежала не казакам и служивым людям, а

горстке постоянных "насельников" - пашенных крестьян. Поселившись на новых землях, крестьяне постоянно сближались с коренными жителями - ительменами, которые со временем оставили свои землянки и по примеру крестьян-соседей стали жить в избах, начали заниматься скотоводством, огородничеством, усвоили русские способы лова рыбы (сетями).

И уж совсем примечательны записки П.Ю.Шмидта, опубликованные в 1916 году :"...*Экономический и культурный уровень жизни местного населения относительно высок, по сравнению с нашим крестьянством северных губерний России... Дома здесь более или менее просторные, хорошо построенные и достаточно теплые. Обычно изба делится на две половины, из которых одна, также*

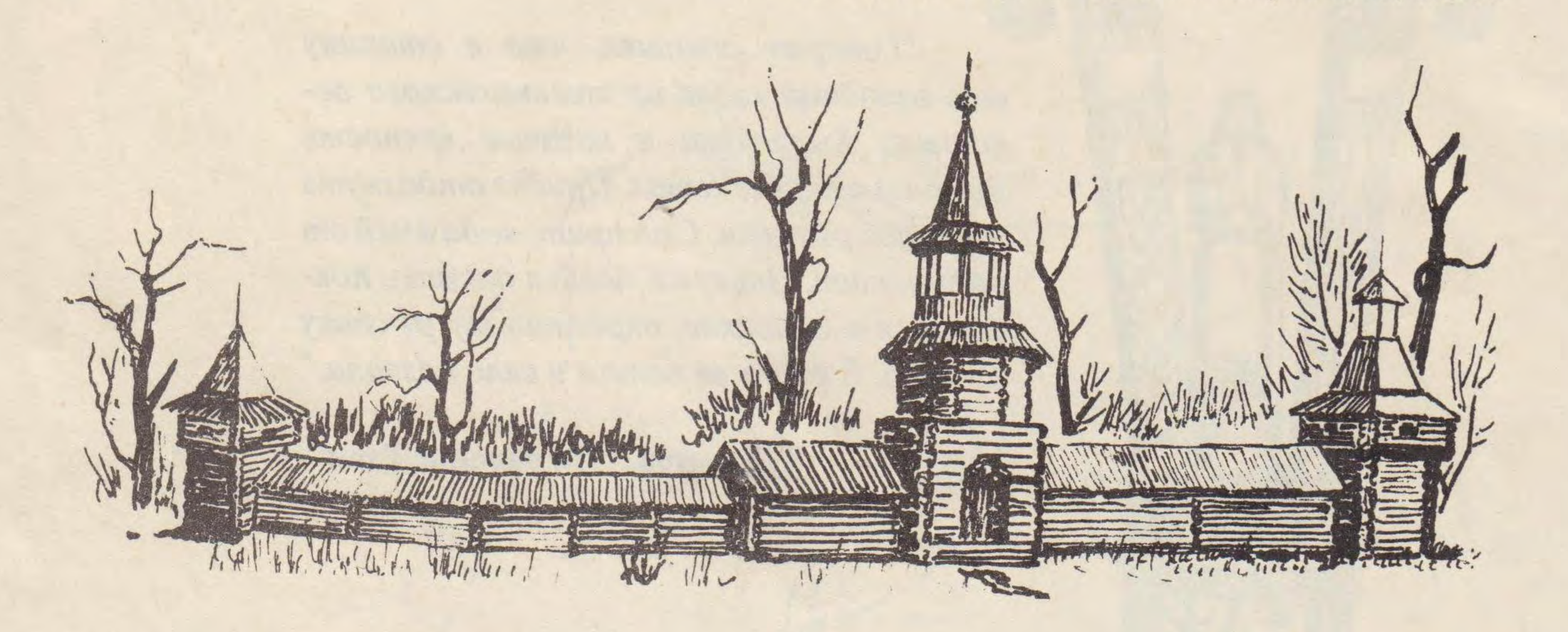

Чем же занималось коренное население? Летом - ловили и сушили рыбу, собирали ягоды, травы, коренья, осенью - промышляли птиц, заготавливали лес для выделки саней, других хозяйственных нужд, зимой - охотились на соболя, лисицу, медведя, вязали сети для лова рыбы. Заслуживает всякого внимания их способность делать все без железных инструментов: строить, рубить, долбить, резать, шить, добывать огонь и варить пищу в деревянной посуде.

Постепенно Мильково меняло свой облик. Побывавший в этих краях в 1908-1909 годах В.Л.Комаров, писал:"...*Мильково самое большое и людное селение на Камчатке, кроме того, его жители, потомки колонистов, переселенные сюда по указу императрицы Анны Иоанновны от 26 июля 1738 года, с берегов Лены, отличаются наибольшей энергией и предприимчивостью. Дома чистые, из хорошего леса, смотрят весело. Всего в Милькове в это время было 60 домов, 284 жителя, 282 головы рогатого скота, 125 лошадей и более 1200 собак. В селении живет церковный причт, фельдшер и находятся три или четыре лавки, причем местным выдающимся комерсантом считается Колесов.*

Жители и сами считают себя коренными камчадалами. Некоторые из них, как говорят, еще "слышат" (т.е. понимают) по-камчадальски, но уже не "помнят" этот язык. Только в Мишуре есть почтенный старец Феоктист Пермяков, который и понимает и сам говорит по камчадальски. Он и сообщил, что Пущина называлась по-камчадальски Пупенот, оттого что там много сладкой травы "пучки". Шарома называлась Дунат, от камчадальского названия - кипрея..."

иногда перегороженная, представляет собою жилую, а другая "чистую". Печь ставится часто посреди избы, так что согревает более или менее равномерно все жилище. Окна, затянутые вместо стекол медвежьей кишкой или пузырем, отошли в область преданий и сохранились только в самых захудалых и бедных селениях, даже несмотря на то, что доставка стекол в Мильково обходится очень дорого. Впрочем, некоторым пережитком является ставень, которым закрывается окно снаружи - это рама с натянутой на нее сырой бараньей (горного барана, конечно) шкурой. Обыкновенно снаружи ее приперали палкой, чтобы изба за ночь не выстаивала. Второй оконной рамы, разумеется, нет.

Жилая половина дома не блещет убранством. Члены семьи спят, кто на кровати, кто на палатях, а кто и просто на полу, на разостланной медвежьей шкуре. "Чистая " половина обнаруживает нередко стремление не только к комфорту, но и к изяществу обстановки: стены обиты розовым ситцем, потолок холстиною, пол - коричневой бумажной материей (американской). В чистой половине имеется обыкновенно диван грубой местной работы, такой же стол, различные полочки, по стенам лубочные картинки и т.п.. В каждой избе можно найти не только самовар, но хоть и плохонькую, все же совершенно европейскую сервировку - тарелки, ложки, вилки, ножи. Не безызвестно даже употребление салфетки, хотя она подается в единственном экземпляре для участвующих в трапезе...

...Население Мильково одевается гораздо лучше нашего крестьянина. Лапти здесь неизвестны, т.к. неизвестны и домотканные материи... Вся

одежда добывается покупкою..., доставляемая из Америки, частью из Москвы... В большом ходу также и готовая обувь. Впрочем, обувь шьется и домашним способом: это "чижи", меховые носки из оленьева меха, и "торбаса" - сапоги из нерпичьих или других шкур с медвежьими подошвами.

...Жителей можно принять за мещан или ремесленников... Женские платья шьются нередко не только из шерстянных, но и из шелковых материй, а шелковый платок и шелковая курточка составляют самое обыкновенное праздничное одеяние. Все это обуславливается относительной зажиточностью мильковцев: бедноты среди них нет...

...Жители добродушны и непосредственны, в них нет забитости и приниженности, трезвы и поразительно честны. Преступления против чужой собственности составляют большую редкость, о произведенной кем-либо покраже рассказывают годами. Грабежей, убийств... нет и помину, нет ругани и излюбленных крепких словечек. Быт носит часто патриархальные черты. Авторитет главы семьи чтится очень высоко. Даже среди женщин редки случаи ссор и раздоров. Поражает стремление к образованию. Небольшая школа в Мильково переполнена учащимися".

Ученые и путешественники, давшие эти описания, характеризуют жителей как исключительно обрусевшее население. Однако крестьяне-переселенцы многое переняли в образе жизни у местных народов. Очень интересные сведения, например, о том, как использовались произраставшие здесь растения, травы. Среди трав первое место занимала сарана. Сарану сушеную употребляли в пироги и толкушу. Пареную сарану, толченую с морошкой, голубикой или другими ягодами можно считать лучшим и наиболее вкусным кушаньем. Оно и сладкое, и кислое, и питательное. Сладкая трава - пучка, употреблялась для приготовления конфет, похлебок и разных толкуш. Сок травы употреблялся от вшей. С кипреем варили рыбу и мясо, а свежие листья употребляли вместо чая. С.П.Крашенинников писал:"... *из вареного кипрея такое сладкое и густое сусло, что лучше и не может быть для приготовления кваса. Из него можно делать довольно крепкий уксус*". Травами и лечили: цингу - настоями брусники, водянки и кедрового стланика, при повышенной температуре пили кипрейное сусло, при головной боли ели бруснику. Ожоги и укусы лечили шаломайником, зубную боль успокаивал отвар из него. Немало запасались ягодами боярышника и рябины.

Правительство России намеревалось превратить Камчатку в "государеву пашню", однако эта затея была обречена, т.к. короткое лето не позволяло полноценно заниматься хлебопашеством. Сеяли ячмень, овес, рожь, коноплю, много занимались огородничеством. Еще Витус Беринг писал:"... *а репа у многих людей родится - по четыре репы в пуд...*".

Планируемые от Камчатки дальние морские экспедиции требовали больших запасов хлеба, поэтому его приходилось завозить из Сибири т.к. надежды на местное его производство не оправдались. К середине 19 века земледелием совершенно прекратили заниматься, переключившись на ловлю рыбы, пушной промысел и животноводство.

Не менее хлеба ценилось и железо. Его тоже везли за тридевять земель. Искали железную руду и на Камчатке. И вот в 1760 году иркутский купец Семен Глазачев выплавил 20 пудов железа из руды, найденой на берегу реки Амшарик. Вскоре в Мильково был основан железоделательный завод. Однако через 20 лет он прекратил свое существование из-за низкого качества железа и большой его дороговизны по сравнению с завозным.

В 1780 году начальник Камчатки Рейнеке завозит картофель и местные жители быстро осваивают эту культуру. Уже в начале 20 века в Мильковских огородах садилось 800-900 пудов картофеля.

Как отмечает К.Дитмар, путешествовавший по Камчатке в 1851-1855 годах, "*...в 1847 году в*

Мильково был введен в высшей степени полезный промысел - прядение из крапивы... в настоящее время нередко можно видеть сделанные из этого материала рыболовные сети, а также прочную хорошую ткань, употребляемую для белья". Мильковские ткачихи получили большую похвалу от губернатора Завойко, а холсты их были посланы в Москву.

Мильковчане в то время вовсе не живут замкнутой, оторваной от всей Камчатки жизнью. Когда в 1854 году Петропавловск был под угрозой захвата англо-французской эскадрой, в Мильково, как и в других селах был создан отряд обороны и отправлен на помощь героическим защитникам города. А в конце 19 века священиком Мильковской церкви Богоявления был Иринарх Малахов, награжденный за участие в обороне Петропавловска наперстным крестом "За участие в Крымской войне".

Сама церковь Богоявления, построенная в 1889 году на народные средства, к сожалению, была закрыта большевиками в 1929 году и впоследствии перестроена, хотя здание сохранилось и до наших дней - сейчас в нем располагается Дом детского творчества. Это была единственная церковь на весь район от с.Толбачик до Начик. Славилась она своей красотой и необыкновенным колокольным звоном, который был слышен даже в Верхне-Камчатске, за 14 километров от Мильково. (Сам И.Малахов не избежал трагической участи многих и многих священнослужителей: он был репресирован и следы его затерялись во времени. Не обошла беда в 30-е годы и других мильковчан, кто оказался неугодным новому режиму, многие были сосланы на Чукотку, в Магаданскую область, но немногие вернулись в родное село.)

События, происшедшие в России в 1917 году и последовавшие за ними гражданская война и иностранная интервенция, коренным образом изменили жизнь населения Камчатки. Мильковчане активно помогали партизанам в борьбе с японскими интервентами. В с. Толбачик был создан комитет помощи фронту.

Мильковский район с центром в с. Мильково был создан 16 апреля 1933 года, а в 1934 году Постановлением Президиума Камчатского облисполкома его границы были пересмотрены. Район был значительно больше нынешнего и вбирал в себя часть сегодняшних Елизовского и Усть-Камчатского районов.

Постановление N 276 Президиума Камчатского областного исполнительного комитета 2 сентября 1934 года. " О сети советов по Мильковскому району".

1. Упразднить сельские Советы Шаромский и Машурский.

2. Установить следующую сеть сельских Советов:

а) Мильковский (с.Мильково, с МТС - 446 чел.)

б) Кирганский (с.Кирганик - 109 чел.)

в) Долиновский (с.Долиновка - 51 чел. и с.Машура - 61 чел.)

г) Верхне-Камчатский (с.Верхне-Камчатск - 128 чел.)

д) Пущинский (с.Пущино - 48 чел. и с.Шаромы - 99 чел.)

е) Малкинский (с.Малка - 69 чел. и п.Ганалы - 37 чел.)

и) Начикинский (с.Начики - 45 чел.)

к) Щапинский (с.Щапино - 39 чел. и с.Калиновка - 27 чел.)

л) Средне-Камчатский (п.Средне-Камчатск - 130 чел., с.Толбачик - 112 чел., с.Макарака - 51 чел.)

Окончательные очертания район приобрел в 1936 году, нынешняя территория его распространяется от с. Пущино до с.Лазо. В 1933 году в Мильково числилось 2 промышленных рабочих по производству нарт, и 1 рабочий - бондарь. В 1938 году был построен кирпичный завод, где трудились уже 7 человек.

Ко времени создания района на этой территории действовало 9 колхозов:"Красное знамя" - с.Пущино, "Новая деревня" - с.Шаромы, "Коммунар" - Верхне-Камчатск, "Безбожник" - с.Мильково, "Красное знамя" - с.Кирганик, "14 лет Октября" - с.Долиновка, "Вторая пятилетка" - с.Средне-Камчатск, "Красный охотник" - с.Толбачик, "Имени 17 партсъезда" - с.Макара.

Все они в тот же год собрали 3000 центнеров картофеля, 669 центнеров капусты, 684 центнера корнеплодов, надоили 638 центнера молока, произвели 67 центнеров мяса.

В 1936 году во всех колхозах числятся 303 лошади, 366 голов крупнорогатого скота, в том числе 111 коров; средние удои на одну корову составляли по 600-800 литров в год.

Из воспоминаний Максима Филипповича Науменко, бывшего в довоенные годы председателем колхоза "Безбожник": "... *Мы тогда жили как при коммунизме. Такие собирали урожаи, что девать было некуда. Огурцов, помидоров собирали и засаливали много, так что приходилось открывать колхозный ларек по их продаже. Но и у мильковчан своих овощей хватало, так что торговля шла плохо. Тогда на правлении неофициально решили: тем, кто купит много этих солений, выдавать бесплатно еще и балык, копченую рыбу.*"

Однако давались эти урожаи беспримерно тяжелым трудом. В период становления колхозов даже поля приходилось вскапывать лопатой, т.к. первый трактор был привезен в 1931 году. Мильковский район считался вторым сельскохозяйственным районом в области. Земледельцы выращивают картофель, капусту, свеклу, морковь и другие овощи. Но из-за слабой технической базы почти все сельхозоперации приходилось выполнять вручную.

Охотничий промысел с давних пор занимал большую роль в жизни населения района, поэтому неудивительно, что чуть не каждый старожил занимался им. Например в середине 30-х годов в селе было 279 охотников, из них 4 женщины. Соболь являлся основой пушного промысла. Промышляли медведя и зайца, в основном на мясо, добывали горного барана и оленей, совершенно не ценя их

Долина р.Камчатка и с.Мильково. 1938 г.

шкуры, используя их в качестве постелей и на кукули.

Рыбный промысел носил потребительский характер. Рыбу ловили для себя и на корм собакам. Икру сушили летом на заборах и скармливали курам, практически не употребляя в пищу.

В 1939 году население Милькова составляло 996 человек, общая протяженность села 2 километра и было в нем 2 улицы: Долгая (ныне Партизанская), и Почтовая (Ленинская). Зимой появлялась возможность сообщения с Петропавловском исключительно на собаках. В Усть-Камчатск ездили на конях. Сообщение между селами проходило главным образом сухопутным путем: частично по тропе, частично по грунтовой дороге, проходившей вдоль берега реки Камчатка от Пущино до Средне-Камчатска (всего 49 км). Этим и объясняется, что рост населения шел медленнее, чем, например, в Большерецком или Усть-Камчатском районах.

С начала Великой Отечественной войны мильковчане направляют на фронт своих добровольцев, среди которых первыми ушли В.Пермяков, Н.Зянкин, Д.Демидов и другие. Жители села за годы войны сдали личных сбережений 3360700 рублей, которые пошли на строительство звена бомбардировщиков, танков "Мильковский комсомолец", "Мильковский колхозник", другую боевую технику.

Неоценим подвиг мильковчан, воевавших на фронтах и тех, кто ковал победу в тылу, тех, кто своим трудом, потом и кровью отстояли свободу родной земли. Вечная им благодарность потомков!

В послевоенные годы очень быстро стал меняться облик всей долины реки Камчатки. Многие поселки закрылись, другие резко и значительно выросли. Укрепилась промышленность и сельское хозяйство, возникли новые предприятия и учреждения.

Сегодня в Мильковском районе, территория которого составляет 24,3 тыс. кв.км. проживает свыше 16 тыс. человек, которые работают на семидесяти девяти предприятиях. Для того, чтобы оценить изменения, происшедшие с нами за последние десятилетия, можно привести такие сведения:

- телеграфная линия через территорию района из Петропавловска в Усть-Камчатск прокладывалась с 1912 по 1914 годы, а первый телефон в Милькове был установлен 15 декабря 1916 года,

- с апреля 1918 года установлен ретрансляционный узел на 13 радиоточек. С 1975 года жители района смотрят центральное телевидение,

- в 1934 году в районе выписывают 612 экземпляров газет. На 1 января 1993 года подписчики получают 15359 экземпляров газет и журналов. 11 июля 1935 года жители получили первый номер районной газеты "Камчатский колхозник" (газета "Долина" выходит с 8 апреля 1923 года и распространялась по всей долине реки Камчатка). В дальнейшем газета именовалась "Ленинское знамя", "Знамя труда", с 1991 года ей возвращено прежнее название "Долина".

- Первый трактор завезен в 1931 году из Усть-Камчатска в разобранном виде на собачьих упряжках. Мильковчанин В.М.Ремизов собрал трактор и весной 1932 года проложил на нем первую борозду.

В 1940 году на девять колхозов района приходилось 15 тракторов и 5 автомашин.

В 1993 году только личного автотранспорта у жителей района - 2125 единиц.

- В сентябре 1936 года, впервые в истории Камчатки, состоялся автопробег Петропавловск-Камчатский - Мильково - Петропавловск-Камчатский. Три автомобиля ГАЗ, пересекая дикую тайгу и тундру, прошли от берегов Тихого океана до долины полуострова. Переход в общей сложности занял около 105 ходовых часов.

- 4 августа 1967 года из города Петропавловск-Камчатский за семь часов прибыл в Мильково первый автобус с пассажирами. Вел автобус кавалер ордена Ленина Николай Васильевич Громодков.

- Первая дорога в районе была построена хозспособом: от Лазо до Атласово - совхозом "Лазовский", от Атласово до Долиновки - Камчатским леспромхозом, от Долиновки до Милькова - совхозом Мильковским, райсельхозтехникой, предприятиями строительства и дорожниками.

- 28 мая 1936 года открылось воздушное сообщение с Петропавловском-Камчатским. Самолет Ш-2 привез свежие газеты и почту. А с 3 января 1937 года утверждена линия гражданского воздушного флота.

- в 1889 году открыта церковно-приходская школа при Богоявленской церкви. В этой школе по данным 1905 года обучались 20 мальчиков и 7 девочек,

- в 1933 году состоялся первый выпуск Мильковской неполной средней школы. Лучшими учениками были Сергей и Николай Костромины, Николай Карпов, Николай Пермяков, Константин Верещагин, Ульяна Плотникова, Нина Ворошилова.

- В 1993 году в районе работают 8 школ, где 260 учителей обучают 3042 ученика, 5 учителей имеют звание "Заслуженный учитель Российской Федерации".

- В 1936 году открыт первый клуб, работают драмкружок, струнный оркестр, библиотека. Кинофильмы из-за сложности транспортировки не меняются по три-четыре месяца.

- Сегодня в районе работают семь домов культуры, детская школа искусств, где обучается 300 детей, музыкальная школа, кинотеатр и пять киноустановок.

- Создан единственный на Дальнем Востоке этно-культурный центр с картинной галереей.

- В 1940 году в одной библиотеке и 6 избах-читальнях насчитывается 2800 экземпляров книг, в 1993 году - 11 библиотек посещают свыше 6 тысяч читателей, для которых имеется фонд свыше 170 тысяч книг.

- Первый фельдшер прибыл в Мильково в 1897 году; 25 июля 1935 года открыта больница на десять коек. Сегодня в районе работает 56 вра-

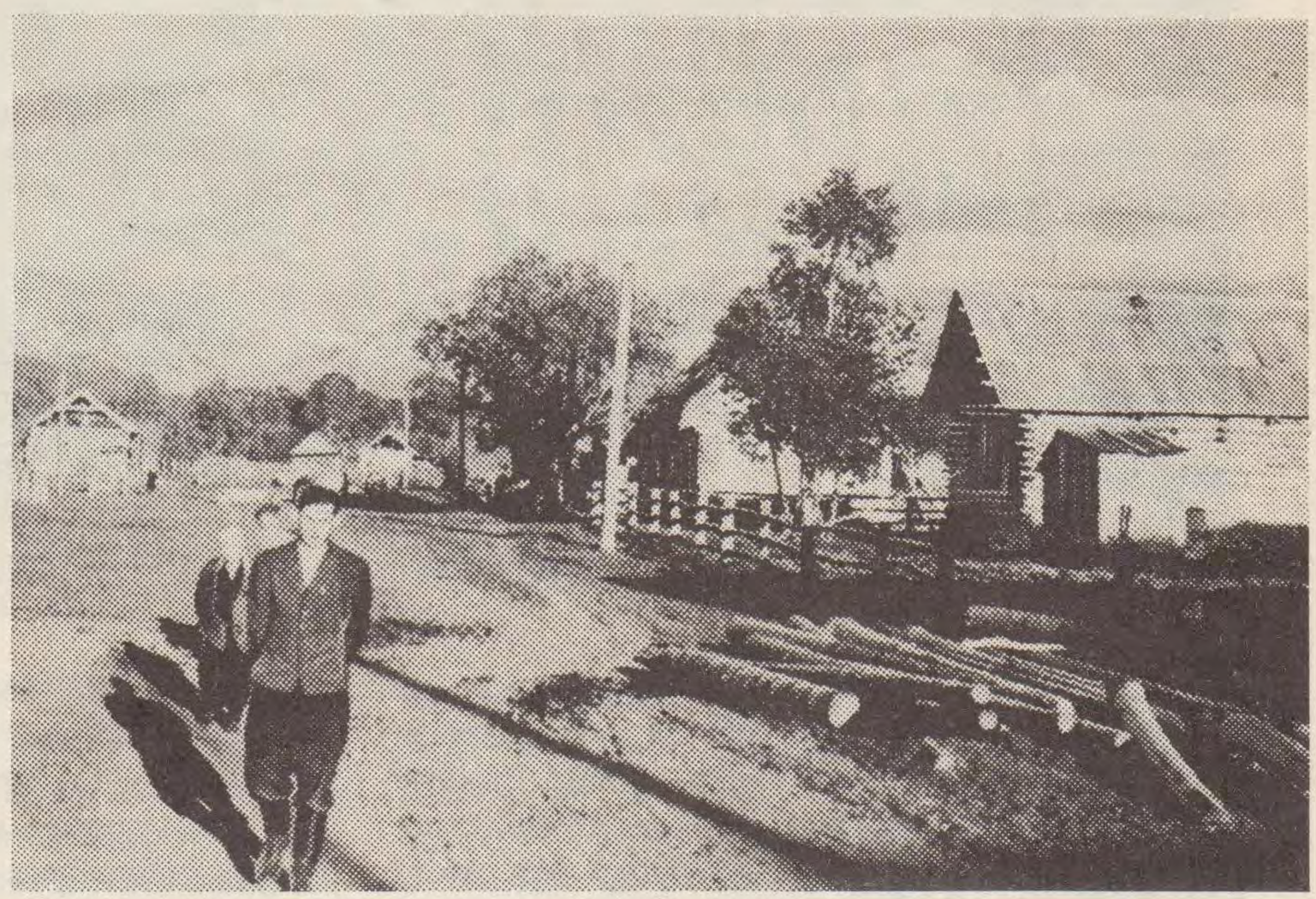

чей и две больницы могут одновременно принять 275 больных.

- В1940 году построена первая гостиница на 8 мест. В сегодняшней благоустроенной гостинице могут отдохнуть 60 гостей.

В 1993 году мы отмечаем 250-летний юбилей своего села, и его славная история воплотилась в прекрасном настоящем. Сегодняшнее село и весь район - это развитое сельское хозяйство и промышленность. Помимо всего ранее названного, в районе действуют два леспромхоза и два лесхоза, предприятия строителей и мелиораторов, госпромхоз, молокозавод и пищекомбинат. Важную роль в жизни всей Камчатки выполняют мильковские геологи, разведовавшие месторождения золота и угля, природных строительных материалов и т.д., другие предприятия областного и местного значения.

Особые богатства представляют нерестилища лосося, свыше 80 процентов их приходиться на наш район. Это накладывает свой отпечаток на всю экономическую деятельность предприятий и совхозов.

Экологи подсчитали, что из миллиона икринок в лучшем случае вырастает один взрослый лосось. Поэтому охрана природных нерестилищ и в целом забота об окружающей среде должна стать основным и главным делом, чтобы сделать край богатым и цветущим.

Богатство само по себе не приходит - его создают люди. А уж на трудолюбивых, добрых и умелых людей Мильково всегда везло. Бесконечно много можно рассказывать о родовых кланах и представителях коренных фамилий, проживающих издавна на этой земле, но вынуждены только кратко перечислить наиболее древние из них. Это перечисление будет несколько безсистемным, т.к. требует другого продхода и особого способа изложения.

Основатели рода Ворошиловых, братья Александр и Павел внесли свой вклад в нашу историю тем, что Александр Михайлович принимал участие в строительстве церкви Богоявления в Мильково, а Павел Михайлович был в ней псаломщиком. Следующие поколения Ворошиловых продолжили традицию служения просветительству и культуре - среди них были учителя, работники клубов, библиотек и кинопередвижек. Представители рода Толман известны как удачливые охотники и рыбаки, служители и охранники леса, природы, а Павел Иванович и Спиридон Иванович еще и замечательные умельцы изготавливать берестяную посуду, резчики по дереву. Любовь к прекрасному определила жизненный путь еще одного представителя этого рода - Татьяны Георгиевны Жуковой, руководителя фольклорного ансамбля "Камчадалочка". Первым председателем Мильковского райисполкома был Анатолий Михайлович Толман. Много труда вложили Толманы в становление колхоза "Безбожник" и совхоза "Мильковский"

Пермяковы Геннадий Уварович и Михаил Федорович были первыми коренными мильковскими учителями, из тех, кто уехал учиться и вернулся после войны в родное село продолжать дело отцов.

Знатными охотниками и рыбаками славятся Слободчиковы, Зимины, Потаповы, Чуркины, Карелины, Заочные, Поповы. Из рода Нечаевых, также удачливых охотников, выросла Конкордия Кириковна Крупенина, удостоенная звания Героя Социалистического Труда за работу в совхозе "Миль-

ковский". Трактористами, водителями, полеводами, животноводами известны фамилии Куршуновых, Синаевых, Решетниковых, Бобряковых.

Среди медицинских работников добрым словом говорят о Плотниковых и Карповых. А Шишкины известны не только как медики, но вместе с Михайловыми, Верещагиными и Ворошиловыми славятся своими голосистыми певуньями, выступлениями с ансамблем песни и танца "Мильковские зори".

Семья Машихиных подарила дочь Зинаиду - художницу, мастерицу, члена Союза художников России. В этом роду многие работали в культуре, были учителями. Многие годы жил и работал в Мильково Георгий Германович Поротов - известный камчадальский поэт и писатель, посвятивший Мильково свою книгу "На околице Руси".

Конечно, невозможно перечислить всех, но мы знаем и помним, что трудом каждого мильковчанина село росло и хорошело, становилось таким, каким оно есть сегодня.

Удивительно уютно и удобно расположилось Мильково в самом центре долины на берегу реки Камчатка в 306-ти километрах от областного центра. Такое местоположение определяет перспективу села через развитие туризма и экологически чистой промышленности. Уже сегодня в районе бывают свыше 4,5 тысяч туристов за сезон, базирующихся в селе и использующих маршруты к уникальным памятникам, каких не встретишь в других уголках мира. С каждым годом увеличивается и количество охотников, желающих побывать на лицензионной охоте на медведя, лося, горного барана, половить знаменитого камчатского лосося.

Для туристов особо привлекательны Верхне-Щапинские (Тумрокские) горячие источники - к ним проложены круглогодичные маршруты (от с.Лазо - 40 км., от с.Таежный приблизительно столько же) как зимой на лыжах и снегоходах, так и пешие, вертолетные летом и осенью. На ключах работает оборудованная турбаза "Толбачик", принимающая до сорока человек одновременно. Температура воды в источниках от +42 до +50 градусов, кроме этого имеются холодные нарзановые ключи. Отсюда часто начинают восхождение на действующий вулкан Кизимен (2485 м.) до которого 10 км от базы. Вулкан красиво расположен на стыке Валагинского и Тумрокского хребтов. Невдалеке находятся и Нижне-Щапинские горячие источники, иначе называемые Кипелые из-за того, что сильные струи газов, поднимаясь со дна, создают эффект кипения. Струи действуют как своеобразный массаж и купание в этих ключах доставляет большое удовольствие.

Особой популярностью у мильковчан с давних пор пользуются Пущинские ключи, целебные свойства которых очень широки, но по настоящему пока не изучены. Ключи находятся в удивительно красивом ущелье Валагинского хребта, откуда берет начало река Кашкан (один из притоков реки Камчатки), в 18 километрах от с.Пущино, поэтому в любое время года здесь отдыхают и лечатся люди.

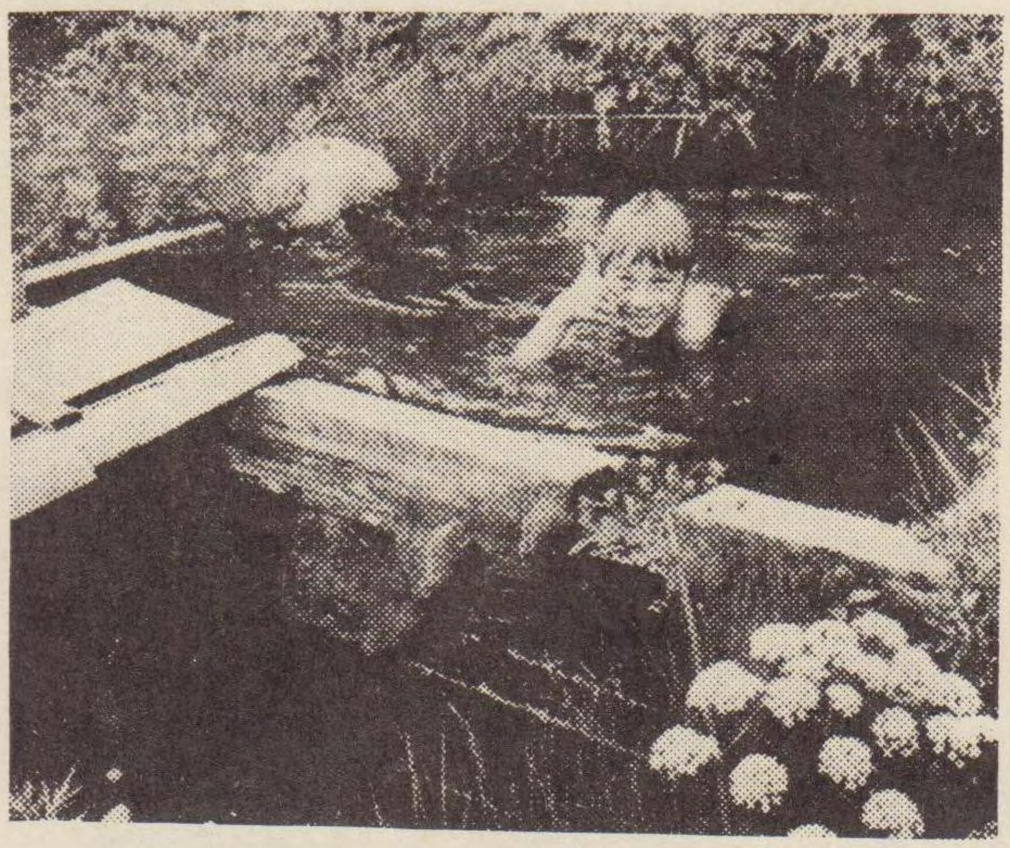

Мильковские туристы давно проложили маршруты к озеру Сево и вулкану Бекенинг, Оппаа-ельским, Банным, Оксинским горячим ключам и на вулкан Толбачик, к озеру Кроноцкому и в Долину гейзеров.

Одни предпочитают сплав на лодках по реке Камчатке и ее притокам, другие ждут - не дождутся зимнего сезона, чтобы отдохнуть на лыжной базе "Веселая горка". В Мильково спорт очень популярен, особенно зимние виды: лыжные гонки, биатлон, хоккей, футбол на снегу и т.д..

Мильковчане издавна отличались своим гостеприимством, и любой человек, приезжающий в этот удивительный край, должен помнить о том, что природа, нас окружающая, особенно в этом регионе, очень хрупка и бездумными действиями, дающими сиюминутную выгоду, можно безвозвратно погубить эту уникальность. С какими мыслями, с какими результатами постучимся мы в двери 21 века? Что передадим в наследство потомкам: край, в котором свободно и легко дышится и где живут красивые и жизнерадостные люди или пустоту мертвых и отравленных рек (отравленных золотодобытчиками) и лунную тишину на месте буйных лесов, уничтоженных беспощадной вырубкой? Простит ли нам природа за то, что человек, забыв, что сам он порожден природой, все время пытается установить свое превосходство над ней? Сможем ли мы вернуться к согласию?

И все же с праздником Вас земляки! С 250-летием нашего села всех мильковчан, и ныне живущих здесь, и по разным причинам покинувших его, но оставивших здесь свой труд, свою любовь и добрую память о себе.

И если вы хоть раз бывали в этом селе, произнесите вслух его название - Мильково - и перед взором вашим вновь встанут белоснежные горные хребты, вы услышите звон ручьев и мощный гул реки Камчатка, вы вспомните бесподобные рыбные пироги и тельное хлебосольных бабушек-камчадалок и вам захочется подхватить их песни, которые вы больше нигде не услышите. И вам захочется вновь вернуться сюда и поздравить Мильково с праздником!

Такое бывает один раз в 250 лет!

С праздником, мильковчане!!!

"Опять кочевая палатка -
Простой и уютный мой кров.
В меня, видно, матерь Камчатка,
влила беспокойную кровь.
Живу, словно в сказке чудесной,
не кончиться ей никогда:
Здесь каждая сопка, как песня,
а реки - живая вода!"

Камчатская обл. библиотека
ИНВ. № 1049831

Г.Поротов.

P.S. Населенные пункты, исключенные из учетных данных по Камчатской области.

Мильковсий район:

с.Береговое	- 1974 г.
с.Верхне-Камчатск	- 1974 г.
с.Макарка	- 1974 г.
с.Средне-Камчатск	- 1965г.
опытная станция	- 1962 г.
с.Уртцы	- 1967 г.
п.Щапино	- 1979 г.
с.Толбачик	- 1932 г.
с.Калиновка	- 1957 г.
п.Агинский	- 1989 г.

1200=

Библиография, источники.

1. Архив Мильковского района.
2. Архив областного краеведческого музея.
3. Районная газета "Долина"("Знамя труда").
4. Крашенинников С.П. "Описание земли Камчатки", М-Л., 1949 г..
5. Огрызко И.И. "Очерки истории сближения коренного и русского населения Камчатки (конец XVII - начало XX вв.)", Л., 1973 г..
6. Шмидт П.Ю. "Работы зоологического отдела на Камчатке в 1908-1909 гг.", М., 1916 г..
7. Дитмар К. "Поездка и пребывание на Камчатке в 1851-1855 гг." Ч.1, С-Пб., 1901 г..
8. Комаров В.Л. "Путешествие по Камчатке в 1908-1909 гг.", М., 1912 г..
9. "История и культура ительменов", Л., "Наука", 1990 г..
10. Павлов Н.В. и Чижиков П.Н. "Природные условия и проблемы земледелия на Камчатке", М.-Л., 1937 г..
11. "Лесепсово путешествие по Камчатке и южной стороне Сибири", пер.с фр., Ч.1, М., 1801 г..
12. "Камчатская область в годы Великой Отечественной войны", сб.документов и материалов, П-Камч., 1975 г..
13. "Норд-Ост", сб., П-Камч., 1984 г..

Составитель и ответственный за выпуск А.Г.Попов.
Фотографии из фондов областного краеведческого музея, а также А.Михалева, А.Попова, А.Зинченко.
Художник А.Чусь.

К Вашим услугам в Мильково:

- Гостиница "Долина" (ул. Победы, д.13), тел: директор 2-11-41, администратор 2-11-08.
- Кафе "Таежное" (ул. Советская, д. 52-А), тел: 2-12-09.
- Универмаг (ул. Советская, д. 40), тел: 2-22-81.
- Дом культуры (ул. Лазо, д.16), тел: 2-18-08, 2-18-84.
- Кинотеатр "Восход" (ул. Ленинская, д.28), тел: 2-23-33 автоответчик, касса 2-17-43.
- Этно-культурный центр (ул. Набережная, д. 4), тел: 2-19-06, 2-29-39.
- Трансагенство (ул. Ленинская д.14), тел: продажа билетов на автобусы 2-14-82, продажа авиабилетов 2-26-52.
- Администрация района (ул. Ленинская, д.10), тел: приемная 2-10-32.
- Районный Совет народных депутатов (ул. Победы, д. 8), тел: приемная 2-27-50.
- Местная администрация (ул. Г.Поротова, д.12), тел: 2-13-98.
- Узел связи (ул. Ленинская, д.13), тел: АТС 2-24-44, справка - 09, междугородная станция - 07, телеграф - 06.

© Издательство "Камшат", оформление г.Петропавловск-Камчатский, пр.К.Маркса, 33/1.

Отпечатано в Камчатской областной типографии г.Петропавловск-Камчатский, ул.Лукашевского, 5.

Заказ 2421 Тираж 3000

© Камчатский картографический центр, картматериалы.

По заказу администрации Мильковского района.

1993 г.